Maria Teresa è scomparsa un mese fa (pag. 7)

Anno 101 - Numero 11

Martedì 14 - Mercoledì 15 Gennaio 1969

Lire 80 (spedizione in abbonamento postale) Abbon. Italia (c.c.p. 2/1360): anno L. 35.000, semestre 18.00, trimestre 4200 - Esteri anno L. 55.700, semestre 15.150, trimestre 8750

REDAZIONE, AMMINISTRAZIONE, TIPOGRAFIA: 10126 TORINO, VIA MARENCO 32 Centralino telefonico numer. 65.68 - Telex 21.131

STAMPA SERA

Inserzioni: ETAS KOMPASS PUBBLICITA' S.p.A.
10100 Torino, via Roma 80 - Tel. 546.063
10125 Torino, via Mazzini 32 - Tel. 650.063
20122 Milano, via Cerva 35 - Tel. 790.121
00198 Roma, via Po 12 - Telefono 854.814
16121 Genova, via 12 Ottobre 180/r tel. 585.652

Il giornale si riserva in ogni caso il diritto di rifiutare qualsiasi inserzione

Pubblicità commerciale: L. 200 (Ed. estim. 700) - Posiz. data ripet. num. 20% - Occasionali, Not. Aziende L. 350 mm. (Ed. estim. 600) - Finanziari, Legali L. 300 mm. (Ed. estim. 1050) - Necrologi L. 200 parola (Ed. estim. 700, graduati il doppio) - Echi L. 400 linea (Ed. estim. 1600) - Economici vedi rubriche - Ritorno num. 25% - Copia arretrata: prezzo doppio - Estero num. 1 mesi (sped. aereo Paesi comunic. non esist.) 1) *Argentina; Austria sc. 4; Belgio fr. 7; *Brasile; *Canada cents 25; *Congo fr. 10; *Danimarca kr. 1,20; *Etiopia D.E. 0,80; *Finlandia Fmk 0,70; Francia n. fr. 0,80; Germania D.M. 0,65; *Grecia dr. 5; *Inghilterra sh. 1,3; *Iran rls. 10; *Israele Ag. 90; Jugoslavia din. 180; Kenia sh. 2; *Libano p.l. 80; *Libia pias. 5; Lussemburgo fr. 7; *Malta d. 10; *Nigeria sh. 2,9; *Norvegia kr. 1,50; *Olanda cent 60; Polonia zl. 4,30; *Portogallo esc. 6; Somalia so. 1,25; *Spagna pes. 9; *Sud Africa rand 0,70; Svezia kr. 1,10; Svizzera fr. 0,60; *Tunisia mill. 90; *Turchia l.t. 1,50; *USA cents 35; *Venezuela BS 1,25

Una sonda con astronauta lanciata dai russi

Un aggancio in orbita?

Il pilota è il colonnello Vladimir Shatalov, nuovo alle imprese spaziali - Tutto bene a bordo: la capsula compie un giro della Terra ogni 88'25", ad un'altezza massima di 225 chilometri - Entusiasmo ed attesa a Mosca - Si presume che verrà tentato un aggancio con un altro satellite: questa manovra, fra sonde pilotate, finora non è mai riuscita ai sovietici

Nostro servizio particolare

Mosca, martedì sera.

Da questa mattina un cosmonauta sovietico è in orbita attorno alla Terra. Il suo nome è Vladimir Shatalov, colonnello quarantenne, nuovo alle imprese spaziali. Non si sa quale sia lo scopo del lancio; si presume che i sovietici vogliano tentare l'aggancio con una seconda capsula, che deve ancora essere messa in orbita.

Il «razzo vettore», di cui non si precisa il tipo né la potenza, ha messo in orbita Shatalov su una capsula «Soyuz 5» (Unione) alle 10,29 ora locale, corrispondente alle 8,29 ora italiana. Il lancio è avvenuto nel cosmodromo di Baikonour. Con una procedura assolutamente eccezionale per tempestività (che ha a confermare l'importanza dell'impresa) la televisione sovietica ha messo in onda già un'ora e mezzo dopo il lancio una registrazione che comprenderà gli ultimi preparativi, qualche dettaglio del razzo, l'interno dell'abitacolo ed il momento del distacco da terra. Anche radio Mosca ha sospeso le trasmissioni per ripetere in continuazione notizie sul lancio.

Tutto funziona perfettamente a bordo della «Soyuz». Shatalov ha annunziato che la navicella è in orbita con un apogeo (distanza massima dalla Terra) di 225 chilometri ed un perigeo (distanza minima) di 173 chilometri. Compie una rotazione del globo ogni 88 minuti e 25 secondi. Le comunicazioni radio sono normali: la voce dell'astronauta giunge in modo perfetto.

La notizia del lancio ha destato entusiasmo a Mosca ed anche viva curiosità: si attende di conoscere gli scopi, soprattutto ora che l'impresa sensazionale degli ame-

(Continua in 13ª pagina)

Stanotte poco prima dell'una

A Sestri Levante un miliardo di danni per la tromba d'aria

Case scoperchiate, barche sollevate e trascinate per 200 metri, auto distrutte - Folgorato un medico

DAL NOSTRO INVIATO

Sestri Levante, mart. sera.

Dopo l'alluvione del 3-4 novembre dello scorso anno, Sestri Levante è stata nuovamente colpita questa notte verso l'una da un violento tornado. Un ciclone accompagnato da una tromba marina, si è scatenato sulla zona fra Portobello e corso Colombo nella parte orientale della città, coinvolgendo poi anche tutta la fascia occidentale che si affaccia sulla Baia delle Favole.

Il nubifragio ha fatto una vittima, il medico chirurgo dott. Bruno Primi, di 54 anni, il quale è rimasto fulminato da un filo della corrente elettrica in corso Colombo, davanti alla filiale della Cassa di Risparmio. Il dott. Primi, consigliere provinciale del PLI, era stato anche presidente della Croce Verde di Sestri Levante ed abitava con la moglie e tre figli in via Vittorio Veneto 4.

Il dottor Primi è stato ucciso da una tragica fatalità. Si trovava in un bar con amici in piazza Colombo, quando si è scatenato il ciclone; qualche minuto dopo è uscito e si è avvicinato alla sua auto, una Peugeot. Come ha posato la mano sulla maniglia della portiera è caduto a terra folgorato, privo di vita: sul tetto della vettura si era posato un filo della corrente spezzato dalla tromba d'aria.

I danni causati dalla tromba d'aria sono stati più gravi di quanto era sembrato in un primo momento. Si parla di un miliardo ma la cifra non è ancora definitiva. La tromba d'aria, prendendo di infilata la Baia del Silenzio, ha compiuto un semicerchio e per una fascia di circa 500 metri di larghezza, per un chilometro di profondità, ha seminato la distruzione. La località più colpita risulta essere Portobello sotto il promontorio dei Castelli: la scuola media «Giovanni De Scalzo» è stata completamente scoperchiata (le lezioni sono sospese fino a nuovo ordine), tre soffitti della Pinacoteca minacciano di crollare, i muri perimetrali delle case sono solcati da crepe profonde.

Uno spettacolo pauroso, raccontano i testimoni. Chi non si era rifugiato nelle stanze più interne, impaurito dai lampi scoppianti e dal mitragliare della pioggia mista a grandine contro i vetri delle finestre, ha notato al largo di Portobello una enorme colonna fra terra e cielo. Sembrava un fumo nero, vorticava sfrangiandosi. Pochi attimi dopo la tromba d'aria era su Sestri Levante. Ha spazzato via, scaraventandole ad oltre 200 metri, una trentina di barche tirate a secco sulla riva di Portobello e quanto è capitato nel pieno del vortice si è sgretolato come sabbia. Da piazza Matteotti, via XXV Aprile, piazza Cavour a largo Colombo la furia del tornado ha sradicato alberi, abbattuto insegne e antenne televisive, divelto tetti.

Il signor Ferdinando Milanta, di 39 anni, presidente della cooperativa Piccoli Pescatori, che abita in viale delle Rimembranze 3, trema ancora rievocando le scene apocalittiche: «Sembrava il terremoto. Il soffitto è andato in pezzi, le tramezze sono crollate. Ho sentito urlare i miei due figli, Giulia di 13 anni e Giuseppe di 7, che dormivano nella stanza accanto alla mia: "Papà, la casa ci sta cadendo addosso!". Io e mia moglie siamo accorsi: i due ragazzi erano a letto, seppelliti dalle macerie. Li abbiamo tirati fuori; fortunatamente non avevano neppure un graffio. Soltanto mia moglie si è ferita ad una gamba».

Anche in un appartamento di piazza Marsala 13 i soffitti sono stati polverizzati dalla tromba d'aria. «Ero appena tornato a casa con mia moglie — racconta il signor Eugenio Nocetti, di 53 anni — quando ci sono piovuti addosso calcinacci e travi; ci siamo raccolti in un angolo tenendoci abbracciati ed abbiamo atteso che la burrasca passasse».

Per centinaia di metri quadrati nell'epicentro della tromba d'aria strade e piazze sono disseminate di detriti.

Stamane tecnici del Comune hanno effettuato numerosi sopralluoghi: si prevede che non meno di dieci stabili vengano dichiarati pericolanti e perciò non abitabili. Le condizioni del tempo sono sempre pessime: la pioggia, accompagnata da violente raffiche di vento, continua a cadere a rovesci.

Filiberto Dani

IN SINTESI

★ **WASHINGTON** — Alle ore 3 italiane di domani Johnson pronuncerà, davanti alle Camere riunite, il discorso sullo stato dell'Unione. Sarà l'ultima manifestazione politica del Presidente uscente, che lascerà la Casa Bianca fra sei giorni. Il rapporto è stato certamente concordato con Nixon. Il suo contenuto non è stato anticipato: si sa soltanto che durerà 45 minuti. Corre voce che conterrà un importante annuncio, probabilmente sulla guerra del Vietnam.

★ **ROMA** — Si inizia oggi in Senato il dibattito sui sanguinosi fatti di Avola e di Viareggio. Si prevede un'aspra battaglia condotta dalle estreme di sinistra e di destra. La iniziano i comunisti il cui tema centrale è la richiesta del disarmo della polizia. I neofascisti, dal canto loro, speculano sulla lettera di Brodolini a Rumor per tentare di creare discordia fra i partiti del centro-sinistra. In giornata l'intervento del ministro dell'Interno.

★ **LONDRA** — Sono andate in onda ieri, contemporaneamente, due interviste: una di re Hussein di Giordania, l'altra del ministro della Difesa israeliano Dayan. Entrambi hanno criticato l'«embargo» sulle forniture di armi.

A pag. 2 e 4:

Il traffico quasi bloccato per la neve in Piemonte

Appaiono spensierate nonostante i creditori

Ancora guai per Linda Christian, la bella vedova di Tyrone Power, il cui lungo soggiorno in Italia con le due figlie Romina e Tyrina continua a essere movimentato da spiacevoli episodi. Dopo il clamoroso ricovero in una clinica lo scorso anno, in seguito a una crisi che la spinse a gettare dalla finestra il cagnolino, la bella Linda ha subito ieri il sequestro dei mobili di casa per un debito di mezzo milione nei confronti di un pellicciaio di Marina di Pietrasanta.

L'ufficiale giudiziario che ha eseguito il sequestro, visto che l'attrice si rifiutava di aprire la porta è tornato in compagnia di alcuni agenti del commissariato della Garbatella. Finalmente la porta è stata aperta ma Linda Christian non s'è fatta vedere. E' rimasta chiusa in bagno.

Più tardi ha spiegato a una giornalista che il sequestro è stato per lei un'autentica sorpresa. Infatti — secondo le sue affermazioni — essa aveva invitato il pellicciaio a ventisi a riprendere la pelliccia (una coperta per un divano e un giaccotto per Romina) perchè le giudicava troppo care per il loro prezzo 1650 mila lire, di cui 200 mila versate all'atto dell'acquisto). Ma il negoziante di Marina di Pietrasanta non venne, e ora ha preferito chiedere il sequestro dei mobili perchè le era giunta la voce che Linda Christian stesse per lasciare per sempre l'Italia.

L'attrice dice di essere molto stanca per le persecuzioni che deve subire in Italia. «Sono la cosa che capitano alle donne che vivono sole», ha appunto sconsolato.

Nella foto: Linda e Romina al suo ricevimento.

Con una prontezza insolita Mosca ha diffuso stamane la foto del cosmonauta Vladimir Shatolov (Telefoto Tass)

Lieve rafforzamento

		PRECEDENTE	ODIERNA
A TORINO:	Fiat	2962	2979
A TORINO:	Montedison	1025	1026,50
A TORINO:	Saffa	5295	5440

Le quotazioni a pagina 13

PASTIGLIE
Leone
TORINO
CARAMELLE
ricordiamo i Gianduiotti fabbricati con l'antica formula Cremini, Alpini, ecc....

Imperversa il maltempo sull'Italia del Nord

Nevica senza soste: strade impraticabili e frazioni isolate

La situazione è particolarmente difficile nel Monregalese - Ridotto al minimo il traffico sulla Torino-Savona - Tuoni e fulmini hanno accompagnato la nevicata durante la notte danneggiando le linee elettriche e telefoniche - Scuole deserte nei piccoli centri

ROMA, martedì sera.

L'Aeronautica ha comunicato stamane le previsioni del tempo sull'Italia valide fino alla mezzanotte di oggi: «Al Nord: coperto con precipitazioni prevalentemente nevose. Possibilità di isolati temporali nella Liguria. In Val Padana banchi di nebbia e gelate persistenti. Al Centro, al Sud e sulle isole: in prevalenza nuvoloso. Tendenza a graduale peggioramento a partire dalla Sardegna. Temperatura: stazionaria».

Mondovì, martedì sera.

Una fortissima nevicata è in corso da ieri sera sul Monregalese. Stamane non è ancora possibile avere un quadro esatto della situazione poiché numerose linee elettriche e telefoniche sono interrotte. Il manto nevoso raggiunge a Frabosa Soprana 120 centimetri, 80 a Serra Pamparato, 70 a Corsaglia, 90 a Fontane, 70 in tutta la Valle Mongia, mentre si avvicina al mezzo metro nella parte alta di Mondovì e tocca i 40 centimetri in tutta la pianura.

La circolazione stradale è ridotta al minimo sulla statale Torino-Savona ed è quasi inesistente altrove, particolarmente nelle valli, ove in più punti è addirittura bloccata. Tutta la valle Corsaglia, ove questa notte è mancata la luce per più ore, è isolata. Particolarmente difficile raggiungere i 500 abitanti di Fontane, causa numerose slavine cadute sulla strada di collegamento con Bossea. Isolata anche l'alta Valle Ellero, e particolarmente l'abitato di Prea. Così dicasi per numerose frazioni della Val Casotto.

Ceva, martedì sera.

La tempesta di neve che continua da ieri sera, ha coperto la Langa e l'Alto Tanaro di una coltre che a Ceva misura 65 centimetri, supera il metro a Murazzano e Montezemolo e raggiunge i 140 centimetri a Viola, Battifollo e Mombarcaro. Nella notte la nevicata è stata accompagnata da un insolito temporale, con tuoni e fulmini violenti, che hanno provocato danni a numerose cabine elettriche, interrompendo l'erogazione dell'energia.

In Valle Tanaro quasi tutte le frazioni di Garessio e di Ormea sono bloccate. Sull'alta Langa una decina di villaggi sono isolati per l'impraticabilità delle strade e le interruzioni di linee elettriche e telefoniche. La circolazione è ovunque problematica, anche per gli automezzi muniti di catene. Sull'autostrada il tratto più difficile è fra Ceva e Carcare, ma le vetture riescono comunque a circolare. Le strade statali e provinciali invece, stamane erano impraticabili, specialmente lungo le ripide discese di Lesegno, Ceva, Nucetto e anche verso Montezemolo.

I treni sono transitati a Ceva con ritardi notevoli ed i servizi automobilistici di linea sono stati costretti a rallentare o addirittura a sospendere le corse del mattino. Le scuole dei piccoli centri stamane erano completamente deserte.

Savona, martedì sera.

Continua a nevicare su tutto l'Entroterra savonese. Le condizioni delle strade permangono difficili. Obbligatorio in molti casi l'uso delle catene sull'autostrada Savona-Fossano, sulle nazionali del Cadibona e del Sassello e la 28 bis. Sono chiusi invece al traffico i valichi del Melogno e del Giovetti. Piove da ieri sera lungo tutta la costa.

Cuneo, martedì sera.

L'alta Valle Stura è flagellata da una tormenta di neve di eccezionale violenza. Il transito sulla statale 21 è interrotto per una decina di chilometri perché i mezzi meccanici non riescono più ad avanzare a causa dell'imperversare della bufera. Il valico internazionale del Colle della Maddalena è per il momento bloccato.

E' continuato intanto a nevicare fittamente per tutta la mattinata sul capoluogo e in tutta la provincia. A Cuneo lo spessore del manto nevoso ha superato in periferia il mezzo metro, al Colle di Sampeire vengono segnalati stamane due metri di neve. Treni e pullman di linea registrano dappertutto sensibili ritardi. Sulle strade centinaia di vetture sono rimaste bloccate.

Al Colle di Tenda il transito è ancora possibile con le catene.

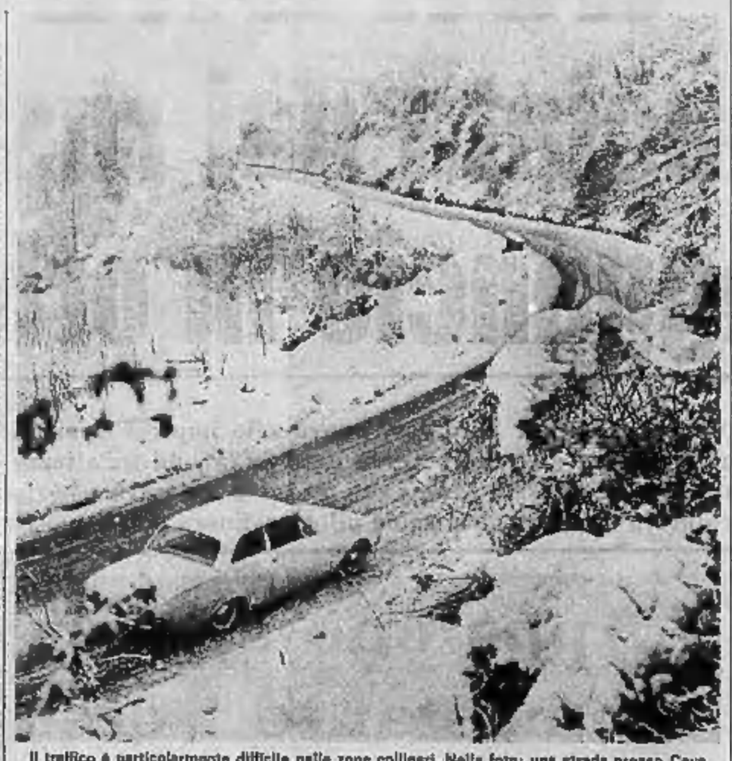

Il traffico è particolarmente difficile nelle zone collinari. Nella foto: una strada presso Cava

Aosta, martedì sera.

Cielo coperto su tutta la Valle d'Aosta. In alcune zone, nella tarda mattinata, è ripreso a nevicare. Temperature di stamane: Aosta — 1 grado, Courmayeur e Cervinia — 9°, Plateau Rosa — 11°, Rifugio Torino — 13°. La polizia della strada raccomanda a tutti gli automobilisti molta prudenza e l'uso delle catene.

Vercelli, martedì sera.

Ancora un'abbondante nevicata stanotte nel Vercellese: circa 15 centimetri, a distanza di ventiquattro ore dalla precedente precipitazione. Stamane ha cessato di nevicare, ma il cielo si mantiene minaccioso.

Verbania, martedì sera.

E' nevicato anche questa notte assai fitto su tutta la zona valligiana del Verbano e dell'Orta. A tratti la neve è caduta con intensità anche sulla fascia rivierasca, alternandosi alla pioggia. Stamane le precipitazioni sono cessate nella zona lacustre, ma continuavano in montagna. La viabilità si è fatta molto difficile su tutte le strade.

Condove, martedì sera.

Da stamane la Valle di Susa è colpita da una bufera di neve. Sulle strade si circola con difficoltà. Sulle statali del Moncenisio e del Monginevro è possibile viaggiare solo con le catene. Il valico del Moncenisio è chiuso e dal passo del Monginevro si transita con mezzi leggeri.

Giaveno, martedì sera.

Dalle otto nevica fitto sulla Val Sangone. Le strade di Coazze, Giaveno e Valgioie, già ricoperte da una crosta di ghiaccio, si sono ammantate di neve fresca, rendendo il transito lento e difficoltoso. E' indispensabile l'uso delle catene.

Asti, martedì sera.

Da due giorni nevica su tutto l'Astigiano. Fino a stamane sono caduti complessivamente 25 centimetri di neve sul capoluogo e 30 sulle zone collinari. La circolazione degli automezzi è assai difficile. I servizi automobilistici subiscono forti ritardi. Una nevicata così abbondante non si registrava da vari anni. Temperatura alle 7: 0°.

Novi Ligure, martedì sera.

Continua a nevicare nel Novese, nella zona collinare e nella vicina vallata: la neve (accompagnata stanotte da tuoni e fulmini) supera i 20 centimetri in città, mentre nelle campagne ha raggiunto i 30 centimetri.

Acqui, martedì sera.

Continua a nevicare sul Monferrato e sulla Val Bormida. Stamane la neve aveva raggiunto i 30 centimetri in pianura, il mezzo metro nelle zone collinari e 70-80 cm nel Ponzonese e a Roccaverano. Il traffico sulle strade provinciali è semiparalizzato; sulle statali per la Riviera ligure e per Alessandria è ripristinato l'uso delle catene.

Milano, martedì sera.

Dopo l'abbondante nevicata di domenica notte ed una breve parentesi di bel tempo durante il quale era persino spuntato un pallido sole, la neve ha ripreso a cadere ieri sera su Milano. La precipitazione è durata alcune ore ed è cessata soltanto all'alba di stamane. Il traffico automobilistico sia in città che sulle strade della regione è molto ridotto.

A Castellazzo Bormida

Trenta vitelli morti sotto un capannone sfondato dalla neve

Alessandria, martedì sera.

A cagione della fitta nevicata è crollato stamane a Castellazzo Bormida il tetto di un capannone della cascina «San Leonardo», di proprietà dell'allevatore Guido Nestore. Nel crollo sono rimasti sepolti 34 vitelli, del peso di tre quintali l'uno. Sono stati salvati dai vigili del fuoco di Alessandria. 30 sono morti. I danni si aggirano sui 7 milioni di lire.

Un'altra grave sofisticazione?

Droga per le trote

Una circolare del ministero della Sanità ha dato l'avvio alle indagini - A Torino ogni giorno si vendono 3-5 quintali di questi pesci d'acqua dolce - Gli esperti: "Tutto regolare"

Trote ingrassate con estrogeni? L'allarme è stato dato circa un mese fa da un quotidiano milanese. Il giornale affermava che un ragioniere romano (di cui non ora citato il nome) e la sua famiglia erano stati intossicati da un pesce avariato. Tale pesce, secondo gli esami compiuti presso un istituto, sarebbe risultato «drogato».

Ieri una circolare del ministero della Sanità ha dato l'avvio ad un'inchiesta che dovrebbe svolgersi nei prossimi giorni in tutti gli allevamenti italiani. In proposito abbiamo intervistato il direttore dell'Istituto zooprofilattico per il Piemonte e la Liguria, prof. Ghittino.

— E' possibile che la trota venga ingrassata con estrogeni?

«Assolutamente no — ha risposto il prof. Ghittino — *perché morirebbe. Nel '60 ho fatto esperimenti su questo genere e tutti gli esemplari sono deceduti nel giro di pochissimo tempo. Inoltre, chi volesse tentare in grande una impresa del genere, dovrebbe vedersela con ostacoli tecnici quasi insuperabili. La droga, infatti, deve essere iniettata: vi immaginate uno che si mette a fare iniezioni a duemila, tremila pesci, senza sapere, oltretutto, se sopravviveranno?».*

— L'estrogeno non potrebbe essere messo in mezzo al mangime?

«No, per due motivi. Il primo luogo è facilmente rilevabile dall'autorità sanitaria e in secondo luogo non ha lo stesso effetto dell'iniezione».

— In Piemonte l'allevamento delle trote è tale da poter far sorgere il sospetto di sofisticazioni?

«Neanche per idea. La nostra regione è una delle più povere di tal genere di pesce, che per vivere ha bisogno di acque limpidissime a temperatura quasi costante, come si trovano in Veneto. Ecco, l'unico estrogeno che può essere usato per la trota è l'acqua, se supera i 13-15 gradi, non c'è niente da fare, droga o no, la bestia muore e comunque non ingrassa. Per tornare al Piemonte devo fare notare come i vivai che esistono in alcuni centri in genere non sono altro che depositi di animali che provengono da altre regioni. La nostra produzione annua non supera i 3500 quintali, mentre quella nazionale arriva a 100 mila, di cui 60-70 mila provengono dal Veneto».

Al mercato ittico di Torino si vendono ogni giorno dai 3 ai 5 quintali di trote. Il direttore e l'autorità sanitaria sono concordi nell'escludere ogni tipo di sofisticazione. *«Gli esemplari — affermano — non superano quasi mai i 2 etti e mezzo, un peso che si può facilmente raggiungere senza interventi artificiali».* Da Roma, frattanto, è giunto un ispettore. Probabilmente il occuperà anche delle trote, ma solo marginalmente.

Due esemplari delle vere trote salmonate nate e cresciute nei torrenti alpini

Incidente in Val d'Aosta sulla strada gelata

Imprigionato tutta la notte dentro il camion sfasciato

Un autista greco ha rischiato di morire dissanguato tra le lamiere dopo uno scontro frontale con una cisterna di benzina - Interrotto il traffico per cinque ore

Dal nostro corrispondente

Aosta, martedì sera.

Due camion, un «articolato» greco e un'autocisterna italiana con rimorchio carica di benzina si sono scontrati frontalmente stanotte, per un sorpasso azzardato ed il fondo stradale reso insidioso dalla neve gelata, sulla statale 26 della Valle d'Aosta. Il guidatore dell'articolato greco è rimasto prigioniero nella cabina di guida: vigili del fuoco, polizia stradale ed un medico si sono prodigati lunghe ore per liberare il quarantunenne Andrea Dimopoulos, di Nauplie (Argolidas), che aveva le gambe fratturate e chiuse nella morsa delle lamiere contorte. Con lievi contusioni se la sono cavata invece i due conducenti dell'altro camion, Albino Bozza, di 31 anni, di Torriana, che era alla guida ed il fratello Enrico, di 40 anni, che gli era seduto a fianco.

L'incidente è accaduto nei pressi di Quart all'altezza del km. 31. Dall'inchiesta condotta dalla polizia stradale, sembra che il camion greco stesse per superare un altro «articolato», pure di nazionalità greca, dopo una sbandata. A manovra iniziata è avvenuto lo scontro frontale: la cabina del due automezzi si sono incastrate l'una nell'altra.

Un medico, il dott. Francesco Ghels di Aosta, ha praticato numerose iniezioni cardiotoniche al Dimopoulos, rimasto prigioniero al posto di guida ed ha impedito che morisse dissanguato arrestando con alcuni legacci l'emorragia agli arti imprigionati. Dopo quattro ore di febbrile lavoro i vigili del fuoco sono riusciti, con l'aiuto di numerosi automezzi (è stato impossibile usare la fiamma ossidrica, che poteva causare un disastroso incendio, per la presenza della benzina) a togliere il Dimopoulos dalla morsa delle lamiere.

Trasportato subito all'ospedale Mauriziano di Aosta, il camionista greco, dopo essere stato sottoposto ad un difficile intervento chirurgico da parte del dott. Chiantoretto, è stato ricoverato con prognosi di tre mesi per le fratture multiple agli arti inferiori e per un forte stato di «choc» traumatico. Il traffico sulla statale della Val d'Aosta, dopo un'interruzione durata circa cinque ore è stato riattivato. Lunghe colonne di vetture e di camion hanno sostato al buio ed al freddo sui due lati dello sbarramento.

i. v.

Stamane a Cuneo

Grosso cascinale distrutto dalle fiamme

Cuneo, martedì sera.

(g. d. m.) Un grosso cascinale è andato in fiamme per cause non ancora accertate stamane alle 10 nella frazione Bombonina di Cuneo. Sul posto sono accorse due squadre di vigili del fuoco e decine di volontari.

L'edificio, abitato dalla famiglia del contadino Matteo Pellegrino, è andato quasi interamente distrutto insieme con le scorte agricole e gli attrezzi. E' stato invece possibile salvare il bestiame. I danni sono ingenti.

Tra Vercelli e San Germano

Finisce con l'auto nel canale: si salva issandosi sul tetto

Dal nostro corrispondente

VERCELLI, martedì sera.

(w. n.) **Uno spettacolare incidente è accaduto alle 20 di ieri sera sulla Vercelli-San Germano, tra Cascine Strà e Capriasco. Un giovane di 23 anni abitante a Santhià, Gianfranco Burico, stava viaggiando a bordo della sua utilitaria quando improvvisamente la vettura ha sbattuto sull'asfalto viscido per la neve e, dopo un gran volo, è precipitata nel canale d'irrigazione che costeggia la strada, rimanendovi sommersa.**

Fortunatamente il Burico, con molto sangue freddo, è riuscito ad aprire la portiera e ad issarsi sul tetto dell'auto. Alle sue grida d'aiuto sono accorsi alcuni passanti che lo hanno tratto in salvo e condotto al vicino ospedale di Vercelli. Il giovane è stato ricoverato per un principio di assideramento: le sue condizioni, comunque, sono progressivamente migliorate.

Farmacista aggredita da un giovane drogato a cui nega la morfina

ROMA, martedì sera.

(a. r.) **Un ragazzo sui 17 anni, accompagnato da una ragazza sua coetanea, ha aggredito e minacciato con un bastone una farmacista che rifiutava di vendergli una scatola di fiale di un preparato a base di morfina. I due ragazzi si erano presentati alla farmacia di via Monte Zebio, gestita dalla dottoressa Anna Maria Polese, di 35 anni, con una ricetta falsa.**

DICK TRACY E IL BIMBO BARBUTO

RIASSUNTO. — Mentre dà la caccia al bandito Makkia che ha ucciso la moglie e si è poi rifugiato dentro un carro armato lasciato come residuato di guerra, Dick Tracy scopre in un prato un bimbo con la barba, che le madre e la nonna hanno abbandonato. Dick Tracy si impegna a ricercare i familiari.

(Copyright «Chicago Tribune» e «Stampa Sera»)

267 — (continua)

..dal 1905...
PASTA del "CAPITANO,,
dott. Ciccarelli
DENTI BIANCHI

POD
LA FAMOSA
stufa svedese
A KEROSENE
senza canna fumaria
franisa
GRUGLIASCO TORINO
Via G. di Vittorio, 31
Tel. 325.116 - 329.745
TORINO
Pzza S. MICHELE
Corso Vittorio Emanuele, 88
Telefono 335.428
ALBA
RADIOTECNICA
Corso Italia, 19 - Telefono 35.56
ALESSANDRIA
BRUNI & SPIRITO
Corso Lamarmora, 19 - Tel. 62.363
ASTI
SCASSA F.LLI
Corso Alfieri, 135 - Telefono 20.71
CUNEO
CAMPANA Sig. MARIO
Via Stoppani, 15 - Telefono 47.20

Dott. P. ADLER Specialista
Malattie della pelle e veneree
Via Cesare Battisti 2 angolo via Roma
Ore (8.30-12; 16-20); (sab. 10-12); t. 813.66

LENTI A CONTATTO
solo applicazioni perfette
A. XIMENES
Via Cavour, 16
Telefono 521.172 - 1° piano

FIDIT s.r.l.
CORSO RE UMBERTO 2 - TORINO
(ang. p. Solferino) - Tel. 532.945
AUTOSOVVENZIONI
a tutti in poche ore
con tasso molto ridotto
PRESTITI FIDUCIARI
a persone impiegate
con reddito adeguato
MUTUI IPOTECARI
particolarmente celeri
a proprietari di alloggi
FIDIT s.r.l.
CORSO RE UMBERTO 2 - TORINO
(ang. p. Solferino) - Tel. 532.945

Salone de
LA STAMPA
LIBRERIA CONCESSIONARIA
DELL'ISTITUTO POLIGRAFICO
DELLO STATO
VIA ROMA, 80
TELEFONO 517.958

DEPILAZIONE DEFINITIVA
Indolore senza traccia con apparecchi scientifici modernissimi. Controllata medica, consigli gratuiti
STUDIO DI ESTETICA
Via Lagrange 35 (1a) - Tel. 537.565

DETECTIVE TROFER
svolge personalmente indagini riservate pre-postmatrimoniali
INFORMAZIONI: Industriali - Pre-assuntive
Tel. 633.146 - 630.716
Via Nizza 102 - Torino
RISERVATISSIMO

Eroi e protagonisti del campionato di calcio

Chi è Scopigno il mago «made in Italy»

Guida il Cagliari, primo in classifica: per questo è diventato l'allenatore di moda - Alto, magro, distinto, si diverte a non fare come gli altri, non ha peli sulla lingua: sa essere educato, ma nello stesso tempo «duro» con i giocatori - Sembra svagato, distratto: ma conosce bene il suo mestiere ed ottiene ottimi risultati - Lo chiamano «filosofo»: perché non si esalta per le vittorie, perché non si deprime per le sconfitte - L'opinione su Riva «fonte di energia»

Manlio Scopigno, fotografato in un giorno di vacanza a Roma insieme con la figlia

Scopigno in panchina: segue attento la partita e non si agita troppo. La sua freddezza è diventata tradizionale, non per nulla lo chiamano l'allenatore «filosofo»

Manlio Scopigno. Alto, magro, un certo'arte distinta, portata a spasso con disinvoltura. Il tono un po' annoiato ed assente di chi prende la vita come viene, senza crucciarsi ad imbastire inutili drammi. Professione: allenatore di calcio, nella squadra del Cagliari che è prima in classifica. E tutti, perciò, si interessano di lui, cercano di carpirne i segreti. Chi è, Scopigno? Uno dei tanti «maghi» che rendono colorito e, a tratti, divertente, il mondo del football? Lui, un «mago»? Non scherziamo. Scopigno sta lì giocoso, ma non ci crede. Se mai, gli piace il ruolo opposto, il ruolo dell'«antimago». I suoi atleti, per abitudine, lo chiamano «mister»; Scopigno scuote il capo, lascia dire. E si tiene incollata addosso l'etichetta di «filosofo». In ricordo di tempi passati, poiché è vero che è stato iscritto alla facoltà di Filosofia dell'Università di Roma (ha sostenuto cinque esami — precisano gli informati — e Scopigno, con voce stanca, conferma: «Sì, sì, io sono un vecchissimo studente...»). Ma la gente lo tratta da filosofo per la sua perenne serenità, una serenità che, a tratti, sembra sconfinare in una noia assoluta. Vincere è bello. Piace, naturalmente, anche a Scopigno, che, però, vela l'entusiasmo con una cauta saggezza. Una sconfitta, perciò, non la tragedia, che anche di filosofo sarebbe mai, se gli saltassero i nervi e si mettesse a sospirare per una piccola, per una semplice sconfitta?

Non ha il temperamento sanguigno di Rocco, non ha l'accorta e controllata esuberanza di Helenio Herrera, non ha la furba vivacità di Pesaola, non ha la rigida determinazione di Heriberto Herrera, non ha gli alti e bassi d'umore di Fabbri. E' diverso dagli altri. Freddo, all'apparenza, grigio, staccato. Però, nella sostanza, è abile, è capace. Incuriosisce. Vien voglia di vedere che cosa c'è, dietro la facciata.

Nasce a Paularo di Udine, nel novembre del '25. Molti, di lui, hanno scritto «dicembre» Scopigno mai si è preso la briga di precisare, «in fondo — sospira — che cosa importa». Intorno al '40 è a Rieti. Lo sport, subito, lo convince. Secco com'è, e alto, fatalmente lo indirizzano alla pallacanestro. Basket ed atletica leggera («Sa — dice adesso Scopigno — c'era la Gil e si faceva ogni sport»). Prova il calcio. Sempre a Rieti partecipa ad alcuni tornei provinciali e interprovinciali. Milita nei ranghi della Società Sportiva Supertessile, allenata da un ungherese, Zalay. «Proprio ungherese, doveva essere — ricorda Scopigno e gli sfugge un mezzo sorriso divertito —; già a quei tempi un signore che, quando apriva la bocca, anziché dire: "passa la palla", borbottava invece "pazzare palone" produceva un certo effetto».

La guerra. Come finisce, Scopigno ha vent'anni. Fonda, con alcuni amici, la Società Sportiva Tricolore. Poi, nel '46, lo troviamo nella Società Sportiva Bruno Vaccaresca, un club intitolato al nome di un ragazzo crudelmente stroncato da una raffica tedesca. Scopigno è terzino di ruolo, poco più che mediocre. Nel '48 si trasferisce alla Salernitana, pare per sette milioni. Quindi, più tardi, va al Napoli. Costa venticinque milioni, senza fortuna. Scopigno, all'ottava giornata di campionato, si procura male un ginocchio. Sembra guarito, ma non lo è. Dal Napoli al Catanzaro. Siamo nel '52. Scopigno smette di giocare.

1954. Il lavoro dell'allenatore lo tenta, è congeniale al suo carattere. Prova, quasi per scherzo, in una squadra umbra che disputa il campionato di promozione. Ed eccolo di nuovo a Rieti, in veste di trainer. Va ad Orbetello: cambiare, evidentemente, non lo disturba. A Coverciano si apre il corso da allenatori. Scopigno lo comincia con serietà, lo passa a metà del corso. A poco a poco, matura. Lo seguono con attenzione. Lerici, che guida il Lanerossi Vicenza, lo fa assumere come trainer in seconda.

Scopigno si nasconde dietro le quinte. Non è famoso, ma, probabilmente, proprio non gliene importa. Guarda, osserva, impara. Si rende conto di come sia incerta ed instabile l'esistenza dei tecnici calcistici, la cui sorte, spesso, viene decisa su due piedi, da un risultato negativo. Vivere a quel periodo un modo pratico di guardar il mondo. («Parecchi allenatori hanno paura. Io mi chiedo di che. Per male che vada, ti licenziano e buonanotte, ti trovi un altro posto, che diamine»). Un anno, il Lanerossi va male, e Vicenza gli umori tendono al pessimismo, si diffonde la psicosi della retrocessione. Via Lerici, Scopigno aumenta di grado. Mancano dodici partite al termine del torneo, la squadra conquista dodici punti e si salva. Nasce un tipo, un personaggio. Ha il dono di lanciar i futuri campioni. Scopre, nella Triestina, Puja, Fortunato e Colausig. Il Vicenza se li assicura per 36 milioni, quando li rivenderà ne incasserà 390. Con Scopigno, esordiscono in serie A Vastola e Sentì. E, a Vicenza, Vinicio trova una seconda giovinezza.

Chiediamo a Puja come fosse, allora, il signor Scopigno. Il mediano granata ci pensa un bel po', quindi trova l'aggettivo che gli suona più giusto. Dice: «Era riservato» e non gli riesce di definirlo meglio. Riservato sì, ma con idee ben radicate in testa. Fioriscono episodi, chissà se corrispondono rigidamente alla realtà. Si racconta, ad esempio, che, un mattino, suona il telefono, dall'altra parte del filo c'è un dirigente. Scopigno trova che è un po' presto e s'arrabbia. «Io sono un dirigente» tuona l'interlocutore. «Dirigente lì che?» ribatte Scopigno. «Della società». «Bene, lei allora dirige la società. Io sono il dirigente della squadra». E riaggancia l'apparecchio.

Nel '65, armi e bagagli, fa fagotto ed eccolo a Bologna. Arriva ad agosto, riparte ad ottobre. Con lui, o ci si incontra, e allora sono rose e fiori. O non ci si incontra, ed allora sono guai. Dopo cinque partite (e sei punti in classifica) i rapporti sono rotti. Che cosa è successo? Tutto e niente. Sfumature, forse. Ma, per Scopigno, anche le sfumature contano.

Va ad abitare a Roma. Ha moglie — una professoressa — ed una figlia, Francesca. Tratta con il Cagliari e conclude l'accordo, passa alla guida della squadra isolana. Una stagione buona, i sardi la portano a termine al sesto posto. Chiuso il torneo, il Cagliari va in tournée in America. Succede qualcosa. Ma che cosa? Si è scritto molto, sull'argomento. Scopigno ne accenna malvolentieri. C'era, alla base di tutto, una profonda divergenza di idee con il presidente. Perché Scopigno, di solito, prende le parti degli atleti, ne sostiene le ragioni. Sta di fatto che i rapporti con il Cagliari si ruppero in modo brusco. Restò per un anno a Roma, pagato, a quanto si racconta, da Moratti, presidente dell'Inter, un po' perché funzionasse da «osservatore», un po' perché non si legasse ad altre società, in vista di una possibile sostituzione di Helenio Herrera.

Scopigno, invece, è tornato a Cagliari. Ed il Cagliari, adesso, è primo in classifica e chissà fino a quando resiste.

Scopigno, comunque, non si monta la testa. La famiglia è rimasta a Roma, lui la raggiunge un giorno alla settimana. Il resto del tempo la trascorre in Sardegna. Legge molto, dorme fino a mattina inoltrata (Gli chiedono: «Ma gli allenamenti?» e lui, serafico, ribatte: «Ma perché allenarsi il mattino, se le partite si disputano al pomeriggio?»). S'intende di quadri e di francobolli. Abita in albergo. La sera, un whisky. O due. O magari tre. Senza esagerare, però. Lo soddisfa marciare contro corrente. I raduni, cari a tanti suoi colleghi, lo infastidiscono. Dà l'impressione di non curare la disciplina, ma è il contrario. La ottiene con altri metodi che non siano la voce grossa o la faccia feroce. Convince gli atleti con abilità. «Una stupidaggine — ammette — ma io ho notato che, se a tavola faccio versare il vino dal massaggiatore, i giocatori cercano di farsene dare un dito in più. Se mi servono da soli, sono loro stessi a limitarsi».

I paroloni grossi lo irritano. Legge che una squadra è deconcentrata e si mette a ridere. Se accennano a persone che sanno dare la carica, borbotta di che carica si tratta, se tritolo o dinamite. I calciatori ai suoi ordini sono liberi di concedere interviste. «Si tratta di professionisti, perché vietarsi di farsi reclame?». Ma Scopigno sta attento. Se a qualcuno saltasse il ghiribizzo di rilasciare dichiarazioni pepate, sarebbero guai. Sostengono che non ami d'esser interpellato per televisione. Falso. In realtà, Scopigno ama la battuta e risponde direttamente a chi sappia reggere il suo ritmo, a chi sia in grado di sostenere quello che gli frulla per il cervello. Un rischio, talvolta (naturalmente per chi la intervista).

Riva, il «signor miliardo» ha un carattere tutto suo, a quanto si racconta. Scopigno ha il metodo buono. «Riva è una fonte di energia. Bisogna convogliarla in senso giusto e Riva diventa un leone».

Odia gli inviti a pranzo. Non sopporta le cose obbligate. La sera del sabato, allorché il Cagliari è in trasferta, Scopigno la trascorre seduto nelle hall degli alberghi. Silenzioso, tanto da sembrar triste. Staccato, tanto da parer scostante.

Un allenatore eccezionale? No, un uomo tranquillo che sa quel che vuole. Capace di assaporar le gioie dei periodi lieti, senza montare in cattedra, capace di sopportar le burrasche senza trasformarle in tragedie. E quasi si impone di restar un po' nell'ombra, come se l'esibizionismo gli procurasse stizza e noia. Vive in punta di piedi, il frastuono lo disturba. Non ha peli sulla lingua.

Si prende il lusso di esser sincero all'eccesso, quasi per vezzo. Ma le notizie false lo irritano oltre misura, un giornale pubblicò due innocenti righe sui giocatori del Cagliari alzati a mezzanotte alla vigilia d'una partita e Scopigno minacciò querela (per dimenticarsene il giorno dopo). Prende la vita come viene. Sotto sotto, forse è un timido. L'ho visto una mattina negar un autografo a due ragazzetti.

«Lo fa per pigrizia?» abbiamo scherzato.

«No — ha risposto Scopigno, serio in volto — lo faccio per pudore».

Gigi Boccacini

Il prepotente slancio di Riva, l'elemento più in vista della prima linea del Cagliari: grazie a lui, fondata speranza di scudetto?

AUTOMOBILE CLUB TORINO

UNA COMPLETA ASSISTENZA A FAVORE DEGLI AUTOMOBILISTI

SOCCORSO STRADALE GRATUITO □ SCONTO SUI CARBURANTI E LUBRIFICANTI □ LOTTERIA SOCIALE MENSILE □ NOLEGGIO AUTOVETTURE FIAT 500 E 850 FAMILIARE □ SERVIZIO PERIZIE AUTO GRATUITE □ CONSULENZA LEGALE GRATUITA □ DIAGNOSI TECNICA AUTOMEZZI □ STAZIONE LAVAGGIO VETTURE □ STAZIONE INGRASSAGGIO E CAMBIO OLIO □ POLIZZA GRATUITA «FURTO» O «INFORTUNI» □ CREDITAUTO (Sovvenzioni per acquisto autoveicoli) □ ABBONAMENTO GRATUITO ALL'«AUTOMOBILE» E AL «NOTIZIARIO A. C. TORINO» □ SERVIZIO INFORMAZIONI TELEFONICHE 24 ORE SU 24 □ SCONTI PRESSO 300 DITTE □ RISARCIMENTO DANNI PER TRASPORTO INFORTUNATI □ ESERCIZI RACCOMANDATI (Autoriparatori, Elettrauto, Carrozzerie) □ ASSISTENZA TURISTICA E CAMBIO VALUTA □ CARNET DI ASSISTENZA ALL'ESTERO □ POLIZZE S.A.R.A. A PARTICOLARI CONDIZIONI □ ASSISTENZA LEGALE AUTOMOBILISTICA (A.L.A.) □ SCUOLA GUIDA PER FAMILIARI □ POSTEGGI VIGILATI □ ASSISTENZA SOCI SPORTIVI □ PUBBLICAZIONI OMAGGIO (Guida A.C.I. per Viaggiare o Guida d'Italia Michelin 1969, a scelta)

Bastano pochi minuti per associarsi

* TELEFONANDO AL 57.79

l'automobilista senza doversi recare agli uffici dell'Ente, riceverà a domicilio la tessera sociale e l'omaggio scelto. Il pagamento della quota associativa avverrà contrassegno.

* COMPILANDO IL MODULO DI ADESIONE *e versando il relativo importo presso le Sedi e le Agenzie*

della CASSA DI RISPARMIO
dell'ISTITUTO BANCARIO S. PAOLO
del CREDITO ITALIANO
della BANCA MOBILIARE PIEMONTESE
della BANCA F.lli CERIANA
della BANCA POPOLARE DI NOVARA
della BANCA DI CAVOUR

l'automobilista riceverà a domicilio la tessera sociale e l'omaggio scelto

Gli automobilisti che desiderino essere informati circa i vantaggi e le agevolazioni loro derivanti dall'associazione all'A. C. Torino, sono invitati a telefonare al 57.79.

CRONACA CITTADINA

Stamane sono caduti altri dodici centimetri

Nevica di nuovo

Esasperante lentezza del traffico in centro: il numero degli spalatori è insufficiente per fronteggiare l'eccezionale nevicata - L'aeroporto di Caselle è chiuso: sulla pista è scesa anche la nebbia

Vera attesa in piazza San Carlo sotto una fitta nevicata: stamane in tutti i posteggi della città era quasi impossibile trovare un taxi libero

Nevica di nuovo. I primi fiocchi sono caduti poco dopo le 8: ben presto la città si è ammantata di bianco. I 500 mezzi meccanici ed i 2000 spalatori del Comune hanno dovuto ricominciare daccapo il lavoro di sgombero. Ma non avevano il tempo. La nevicata era così fitta che ricopriva immediatamente le strade appena pulite, seppure sommariamente. Non è possibile aumentare il numero degli spalatori. La paga è di [illegible] lire al giorno (otto ore) per i capisquadra, 2900 per i manovali sopra i 20 anni, 2600 per gli altri. Ma è difficile trovarne: sgombrare la neve è un lavoro sfibrante.

A mezzogiorno la nevicata era sempre intensissima. Il traffico è ostacolato. Lunghe code ai cavalcavia di Porta Susa: autopullman slittano e non riescono a salire. Sulle autostrade tutti i mezzi di sgombero sono all'opera, ma stentano a tener libera la corsia di marcia: le auto procedono adagio, con i fari accesi. E' scesa anche la nebbia, che ha provocato una nuova chiusura dell'aeroporto di Caselle. Anche su tutte le altre strade la circolazione è difficile.

La polizia stradale consiglia di usare sempre le catene, di mantenersi lontani il più possibile dagli altri veicoli.

Orme sulla neve tradiscono i ladri

Inseguimento e sparatoria dei carabinieri in via Nizza per catturare quattro svaligiatori: due erano nascosti sotto un'auto

Il Valenzano ed il Trovato vengono portati in carcere

Spari nella notte hanno svegliato gli abitanti di un quartiere del centro. E' avvenuto poco dopo mezzanotte: i carabinieri hanno esploso alcuni colpi di pistola per bloccare due ladri che, scoperti mentre stavano svaligiando le cantine di via Saluzzo 17, avevano cercato di fuggire attraverso un'uscita secondaria.

Gli svaligiatori hanno cercato di nascondersi sotto alcune automobili in sosta nella via. Ma sono stati traditi dalla neve. I carabinieri hanno notato orme recentissime, le hanno seguite e hanno visto i due individui acquattati sotto le macchine. Puntando le armi li hanno obbligati ad uscire, poi si sono avvicinati per ammanettarli. Per farlo, hanno dovuto rimettere le pistole nelle fondine ed i due ladri hanno cercato di approfittare dell'occasione.

Ne è nata una violenta colluttazione, senza esclusione di colpi. Intanto, richiamati dagli spari, stavano arrivando altri militi. I due ladri sono stati catturati e portati in caserma, mentre i [illegible] carabinieri sono stati accompagnati in ospedale e medicati: guariranno in 10 giorni. I ladri sono Nicola Valenzano, 28 anni e Salvatore Trovato, 33 anni, entrambi senza fissa dimora. Lì aveva visti arrivare poco prima Raffaele Basile, un idraulico elettricista che abita in via Saluzzo 17. Erano su una «600» con due altri complici, Claudio Filippelli, 29 anni, via Morgari 16, e Antonio Maddalena, 33 anni, piazza De Amicis 123. Allarmato dal loro contegno, aveva telefonato ai carabinieri. Bloccati il Filippelli ed il Maddalena, i militi sono scesi nelle cantine. La porta d'ingresso era forzata e così molte di quelle interne, fra l'altro quella del Basile, dove era depositato prezioso materiale elettrico. I ladri hanno tradito la loro presenza cercando di aprire una porta secondaria verso via Nizza.

Ragazza in Assise per rapina

Dice: «Seguivo il mio fidanzato» - In carcere ha avuto un bimbo

Bionda, capelli sciolti sulle spalle, Ottavia Cavaliere, 22 anni, è comparsa stamane in Corte d'Assise sotto l'accusa di rapina. Al suo fianco i complici Riccardo Mina, 25 anni, e Giorgio Castello 20 anni.

Ha raccontato l'imputata: «La sera del 1° maggio scorso eravamo tutti e tre a Cavallermaggiore con la macchina in riserva e senza soldi in tasca. Siamo venuti a Torino, abbiamo fatto il pieno di benzina in un [illegible] tore di corso Farini e siamo ripartiti senza pagare. Alle 2,30 il Mina ed io ci siamo appostati in corso Vercelli, presso il Valentino. E' passata una donna, Norina Frullin, 43 anni. Il mio fidanzato le è saltato addosso e le ha strappato la borsetta. Poi si è fatto catturare da una guardia notturna. Io sono scappata ed ho raggiunto il Castello che attendeva in macchina in via Saluzzo. Ci siamo [illegible] ed è stato arrestato il mese dopo a Mondovì». La ragazza ha anche un bambino un mese fa.

Il Mina, un giovane alto quasi due metri, conferma: «E' vero che abbiamo rubato la borsetta e i soldi, ma il pugno alla Frullin l'ha dato Ottavia». I difensori, avv. Gabri, Gentili, Di Caro e Mussallo hanno chiesto che il Mina sia sottoposto a perizia psichiatrica. La Corte deciderà nel pomeriggio.

TEMPERATURA DI OGGI

MASSIMA +1,8
MINIMA —0,1

Il bollettino meteorologico segnala inoltre: temperatura media (notturna) +0,5; ore 8: +0,2; press. 720,4; umidità 80%. Cielo nuvolosissimo. Previsioni: coperto, neve, nebbia, temperatura in lieve aumento. Temperatura a Caselle: massima +0,6; minima —1,0; ore 8: 0.

La sciagura poco dopo le 4 in corso Casale

Metronotte travolto e ucciso da un'auto pirata

Per mezz'ora ha agonizzato sul marciapiede con una gamba amputata - Una telefonata anonima alle ambulanze, ma è arrivata troppo tardi - Prime indagini della polizia stradale: l'investitore potrebbe essere un camionista

Orribile morte di un metronotte. Travolto e abbandonato con una gamba amputata sul marciapiede da un automobilista pirata, ha agonizzato per oltre mezz'ora senza soccorsi. Quando è arrivata un'ambulanza, chiamata con una telefonata anonima, era troppo tardi.

La vittima è Giovanni Martines, 43 anni, abitante con la moglie ed un figlio (altri due [illegible] sposati) in via San Francesco da Paola 30. Da tre anni faceva parte del Cittadini dell'Ordine. Prima aveva sempre abitato a Palermo dov'era guardacaccia.

Stanotte era di servizio nella zona di Borgo Po. Il suo turno era dalle 23 alle 8 del mattino. Faceva il giro di sorveglianza in bicicletta. Alle 4 di stamane si è incontrato con il maresciallo Marco Avidano in corso Gabetti angolo corso Casale. Non aveva nulla da riferire. I due uomini hanno scambiato qualche parola sul freddo, poi hanno ripreso il loro giro.

L'incidente dev'essere accaduto pochi minuti dopo. L'investitore procedeva ad elevata velocità in corso Casale, diretto verso Sassi: Giovanni Martines è stato colpito presso i binari del tram (dov'è stato trovato il suo cappello) e scaraventato sul marciapiede ad una quindicina di metri di distanza, tra i numeri 160 e 162 del corso. La gamba sinistra, stroncata dalla violenza dell'urto, è rimasta a qualche passo dal corpo.

Alle 4,45 una voce anonima ha chiamato le ambulanze municipali di corso Novara:

Giovanni Martines, 43 anni

«Venite subito in corso Casale — ha detto con il fiato mozzo — c'è un uomo che sta morendo sul marciapiede». I barellieri hanno trovato Giovanni Martines in un lago di sangue. Era ancora vivo, ma durante il percorso verso le Molinette è morto.

Sul posto è accorsa la polizia stradale. Dell'investitore nessuna traccia. Non un frammento di vetro rotto, nessuna scheggia di vernice della carrozzeria. Era scomparsa anche la bicicletta della guardia notturna. Quest'ultimo particolare fa ritenere che il veicolo investitore sia un camion. La bicicletta contorta è rimasta incastrata sotto il veicolo o contro il grosso paraurti. I rottami sono stati trovati nella tarda mattinata a circa [illegible] metri dal luogo della sciagura. Manca una [illegible].

Tornei di bridge

Presso l'Associazione Bridge Torino si è svolto ieri sera un torneo a coppie al quale hanno partecipato 30 giocatori. Questi i risultati: 1. Mondino-Mordino; 2. Pollone-Ronzoni; 3. Levi-Donna; 4. Guermani-Terziani; 5. Brogi-Piz; 6. Caprino-Meda.

★ Una squadra torinese (Provenzali capitano, [illegible], Penna, Pitiali, Serra, Vaciago, Zoppegno) che nel settembre scorso si era imposta nel torneo internazionale di Vienna, ha vinto ieri a Firenze l'incontro di Coppa Italia di bridge che l'opponeva a Napoli assicurandosi così l'ingresso agli ottavi di finale.

Nuovo console inglese

E' giunto da Londra il nuovo console della Gran Bretagna a Torino, mister Leslie Craig; lo accompagnava la moglie signora Eva Marie. Mister Craig ha già trascorsi lunghi periodi in Italia, a Roma e Milano; fu anche a Torino nell'immediato dopoguerra con l'amministrazione alleata. Sostituisce mister John James Sinclair chiamato ad altri incarichi a Londra.

Torinesi spacciavano la droga a Milano

Ci telefonano da Milano:

La Squadra Mobile e il Nucleo di polizia criminale Nord-Italia, in collaborazione con la Squadra Mobile di Torino, hanno portato a termine ieri sera la prima fase di un'operazione antidroga arrestando due spacciatori e identificandone altri tre.

Dopo lunghe trattative alcuni agenti, fingendo di essere dei probabili acquirenti, sono riusciti a fissare un appuntamento con i rivenditori, ieri sera, poco dopo le 21, nei pressi della Stazione centrale, la trappola è così scattata e due dei cinque torinesi sono stati arrestati. Sono Fabio Trancardo, e Pietro Ghisleni, entrambi di 24 anni e residenti a Torino.

La polizia ha sequestrato un chilo e 700 grammi di hashish che era in possesso dei due spacciatori. Attualmente si stanno attivamente ricercando gli altri tre, due dei quali sono stati già identificati. Alle indagini, specialmente per quanto riguarda quest'ultima fase, è particolarmente interessata la Mobile torinese.

Ventimila nel '68 i telefoni in più

Da ieri è in distribuzione l'elenco telefonico per il 1969. Ogni abbonato riceve due volumi: uno comprende la parte alfabetica, relativa a Torino ed a tutti i comuni della provincia; l'altro la parte categorica. La guida stradale è stata stampata a metà dell'anno scorso e per ora non è prevista una nuova edizione. I torinesi si augurano che il volume torni ad essere abbinato agli altri, in modo che tutti lo possano ricevere. E' di indubbia utilità, ma per averlo occorre recarsi alla sede della Sip-Stipel in corso Inghilterra.

La guida alfabetica comprende quest'anno 1428 pagine, 84 in più rispetto all'anno scorso. Gli abbonati di Torino sono compresi in 1029 pagine, quelli della provincia in 366; l'anno scorso ne erano bastate rispettivamente 968 e 332. Ogni pagina comprende tre colonne di nomi, in media ve ne sono da 328 a 340. Gli apparecchi in funzione a Torino sono circa 350 mila, in dodici mesi sono aumentati di oltre 20 mila. E' una delle più alte densità telefoniche italiane, al livello di quelle delle maggiori metropoli.

Come sempre il nome Ferrero occupa lo spazio maggiore: 5 pagine. Anche la guida categorica (pagine gialle) è aumentata di peso: comprende 715 pagine di nomi, in cui è possibile ritrovare ogni attività cittadina. L'indice è stato spostato a fine volume. All'inizio c'è l'elenco completo delle vie cittadine; si sperava che alle molte altre indicazioni venisse anche aggiunto il numero di codice postale, ma il desiderio dei torinesi è andato deluso.

L'elenco alfabetico si apre con una parte introduttiva ricca di notizie di carattere generale. In una tabella si scopre fra l'altro che le comunicazioni più care sono quelle con il Venezuela e con il Brasile: tre minuti di conversazione costano 10.363 lire e 10.234 lire.

Diminuito lo smog aumenta la neve?

Molti torinesi si domandano perchè in questo inverno, dopo molti anni, cade a Torino tanta neve. La risposta non è facile, ma gli esperti non escludono che una delle cause sia la ricerca nell'installazione di apparecchiature antismog nelle industrie e nell'uso di notte più limitato delle caldaie dei termosifoni. In altre parole l'aria più pura favorirebbe il formarsi dei fiocchi nevosi.

AFFRETTATEVI!

SOLO PER POCHISSIMI GIORNI CONTINUA

VIA ARSENALE 38

ANGOLO VIA SAN QUINTINO

una

COLOSSALE VENDITA

di un enorme stock di tappeti nazionali ed esteri a prezzo di vero

FALLIMENTO

Vi elenchiamo alcuni prezzi:

tappeto sala, al mt. . . . . L. 2.500
tappeto salotto al mt. . . . . L. 1.800
pedane per camere letto . . . L. 500

RICORDATEVI!

VIA ARSENALE 38

ANGOLO VIA SAN QUINTINO

DA **DEBENEDETTI**

VIA CERNAIA 38

CONTINUA CON SUCCESSO LA SVENDITA TOTALE DI TUTTI I TESSUTI E LE CONFEZIONI DA UOMO E SIGNORA A PREZZI ULTERIORMENTE RIBASSATI PER PROSSIMO RITIRO DAL COMMERCIO

I lettori ci scrivono

Il gigante lavora

● «Vorrei rispondere al signor Baratta che su "Stampa Sera" si lamentava perchè a Torino si è aperto un Centro di produzione televisivo, "mastodontico e inutile". La lettera ha lasciato abbastanza perplessi coloro che già da mesi stanno lavorando nei nuovi studi e un ritmo quantitativamente davvero non sopportabile. Dove ha sentito il signor Baratta le sue notizie? A me pare che debbano essere ricercate anche esse nel catalogo di quella mitologia negativa che è diventata ormai una norma e un'abitudine cittadina. Il suo compiacersi di interferire ci si lamenta a qualunque costo, ma soprattutto ci si lamenta dei lamenti.

«Si tranquillizzi dunque il signor Baratta. Presso il Centro televisivo di Torino lavorano circa duecento persone, impegnate direttamente alla produzione dei programmi. Nel primo anno si sono realizzate due opere liriche ("Barbiere di Siviglia" e "Elisir d'amore") una dozzina di commedie e racconti sceneggiati (dal "Fermanati" di G. Neili alle "Case dei Vedovo" di Shaw, da "Svegliati e canta" di Odets a "L'onorevole Malladri" di Giacosa, da "Napoli notte e giorno" di Viviani al "Silenzio del mare" di Vercors, dal "Compagno" di Pavese a "Con me e con gli alpini" di Anderi), più una quantità cospicua di trasmissioni per i giovani e culturali, un romanzo sceneggiato in sei puntate, "Il leone di San Marco", una serie di biografie (tutte dal Vasari, una trentina di fiabe per bambini, rubriche periodiche fisse come "L'amico Libro" o "Per te...", di puntate di "Sapere", ecc.

«Per concludere vorrei fare una proposta: scelto il signor Baratta come esemplare simbolico della lamentosissima cittadina lo invitiamo a visitare i nostri studi per rendersi conto di persona di quanto poco vi alligni la pigrizia, l'inattività, la quiete monacalesca. Molto cordialmente».

Folco Portinari
Vice-direttore del Centro
Rai-tv di Torino

Signor sindaco, per Lei

● «Circa un mese fa, un gruppo di bambini che frequentano la scuola di via Finchia, avevano trasmesso questa rubrica, chiesto al nostro signor Sindaco, un piccolo dono. Questo dono consisteva nel fare prolungare la via Finchia sino in via Genola (forse [illegible] metri) per dare modo ai piccoli di non passare più da via Galdana, strada molto pericolosa per il continuo vivaci di macchine e camion.

«Voglia, signor Sindaco, esaudire questo desiderio, anche lei ha dei figli che vanno a scuola e forse capirà meglio l'ansia dei genitori che vedono i loro bambini continuamente esposti al pericolo di essere investiti da qualche macchina. Attendiamo un suo cortese intervento. Sia i genitori che i bambini le saranno grati per sempre. Cordiali».

A nome di tutte le famiglie di via Genola e via Biscarra
Gildo Caldo

SALONE DE

LA STAMPA

LIBRERIA CONCESSIONARIA
dell'Istituto Poligrafico dello Stato
Via Roma, 80 - Telefono [illegible]

ENZO CARLI

IL DUOMO DI ORVIETO

Volume formato 25x35 di pagine 146 [illegible] tesso su carta a mano con due tavole in fototipia inserite e [illegible] tavole di [illegible] 123 a colori - Legato in tela con sopraccoperta a colori. L. [illegible]

ECHI DI CRONACA

Preparazione agli impieghi

Data le numerose richieste di impiegate si iniziano nuovi corsi ottici di: Dattilografia, Stenografia, Macchine calcolatrici, Contabilità meccanizzata, Contributi e Paghe. Istituto «Studium», piazza Statuto 2 bis - tel. [illegible].

Sipariette porte pieghevoli v. Campana 15 t. 650.571

in simipelle, resimo, [illegible] legni. Tipi speciali per cucinini lavabili tenuta odori. Unici a costruire novità senza binari.

Mobilificio Orap 20 rate

Guardaroba speciali in teak polistar e porta rialzo L. 98.000, [illegible] ultimi modelli, soggiorni, librerie, salotti, cucine ecc. Prezzi vantaggiosi, qualità garantita. Via Garibaldi 6 2M cortile.

Tutti dattilografi col metodo Sist

E' il metodo che si basa solo sulla prova della verità che tutti debbono [illegible] per l'annuncio nell'impiego. SIST - Via Po 2 - Tel. 547.573.

Liquidazione totale

di [illegible] gli articoli sportivi per cessazione di attività, prezzi veramente eccezionali con sconti sino al 60%. Covolo Sport, corso Giulio Cesare 137.

Operatori I.B.M.

Programmatori su elaboratori elettronici della serie 360 I.B.M. In pochi mesi di studio, a contatto con impianti altamente qualificati, e con mezzi tecnici all'avanguardia» dal settore [illegible] dei dati, potrete qualificarvi in una professione molto [illegible]. Nuovi corsi serali con prossimo inizio. Le iscrizioni sono aperte presso l'Istituto Maria Vittoria, piazza Vittorio Veneto 15 - Telefoni 689.860, 889.870.

Concorsi impiego

Corsi accelerati diurni pressarali serali di sicuro Dattilo Compo-Dirisumma Audit Perforatrici, Sist, via Po 2, telefono 547.573.

La TV non funziona? Telef. 251.677 - 296.949

[illegible], la Or.Fe.E. Bertussi «Org. Tecnico Subito» concede in prestito un tv portatile. Servizio ovivo diurno e serale.

Al Centro Revlon

sono aperte le iscrizioni per i corsi di Estetica del viso e del corpo. Le lezioni avranno inizio il 14 [illegible] alle ore 10,30. Via S. Teresa, 15. Tel. 542.369.

Perforatrici I.B.M. e General Electric

Entrambi i corsi in orario continuato. Lunedì 21 Istituto Iscrizioni Operatori meccanografici e Programmatori elettronici su G. E. 115. Sist, via Po 2, tel. 547.573.

Tappezzeria in carta Applicatela da Voi

acquistandola direttamente dalla Fabbrica, via Madama Cristina 129, che vi offre un vastissimo assortimento ai prezzi migliori con le istruzioni.

Porte pieghevoli Divisette Via Bagetti 25

(angolo corso Francia 21). Tipi di lusso in tessuti plastificati, similpelle, velluti pregiati, legni. Tipo speciale per tinello cucinino, anche tipi economici. Telefoni 761.471 - 748.121.

Un curioso ufficio in galleria Nazionale

Offresi ingaggio a cantanti, musicisti e mannequins

La fiera delle illusioni

Giuseppe Gangi, da 14 anni lo chiamano « Organizzatore Pino ». Ex barbiere, contabile, per hobby aiuta i dilettanti

Galleria del Nazionale: uno qualsiasi corridoio nel centro di Torino. Potrebbe essere una galleria di stupende vetrine illuminate, un luogo d'incontro, è invece un androne buio e puzzolente. Le nicchie delle vetrine senza cristalli sono costellate di scritte e disegni osceni. Davanti ai negozi chiusi, mucchi di immondizie. Esistono un bar malinconico, un emporio di libri usati, un manifesto vergato a carbone contro la pittura moderna. La gente passa frettolosa, come in un vicolo di vecchie case. Eppure è lì, sotto cartelli molto distinti appesi al soffitto che pesano monotoni « Emporio d'arte », « Idee nuove », che ha sede la fiera delle illusioni più popolare della città.

Una porta scrostata tra due vetrine con la scritta *Centro giovani artisti* che rispeggia tra una marea di fotografie. C'è Mina giovanile, qualche sconosciuta che mostra le gambe, una certa Zohra Meadi che mostra anche l'ombelico, una coppia avvinta in un valzer, Robertino con dedica scritta a mano.

Verti, trenta persone varcano quella porta ogni giorno e dal piccolo atrio scendono una scala buia che porta al grande ufficio nel sotterraneo. Scendono quei gradini con il cuore che batte forte: finalmente hanno trovato qualcuno che li lancerà nel mondo dello spettacolo. Questa è la Mecca dei cantanti dilettanti, dei coiffeur che vorrebbero esibirsi per cambiare il loro nome da Giovanni in Jean, delle *mannequins* e fotomodelle dilettanti.

L'uomo che regala illusioni un tempo faceva il barbiere e si chiamava Giuseppe Gangi, ma ora l'ha dimenticato. Per campare tiene la contabilità di un'azienda, ma comincia a vivere quando riapre il suo ufficio e diventa « Organizzatore Pino ».

Non chiede soldi

Non chiede una lira ai dilettanti, li lancia nel mondo dello spettacolo gratis.

« E' un hobby — dice — e spesso ci rimetto di tasca mia ». Prende la percentuale sulle consumazioni e gli ingressi dei dancing dove si esibiscono i suoi pupilli, ma « sentire tutti sono spiccioli. « Organizza » da 14 anni. Organizza di tutto, con ibride mescolanze: la Lega dei divorziati con la moda, i cantanti con i parrucchieri del « pettine d'oro », le *mannequins* con le pettinatrici del « Phon d'oro ».

« Organizzatore Pino » sta seduto dietro una vecchia scrivania circondato da pareti ricoperte da manifesti e fotografie. Cantanti e complessi che mai nessuno ha sentito nominare, grandi fotografie di donnine seminude ricavate dalle riviste *sexy*. « *Io non voglio illudere nessuno* — afferma —. *Lo dico in faccia a quelli che vengono da me: in 14 anni che faccio questa esistenza non ho mai visto un dilettante diventare qualcuno. Anche su tra quelle diecimila persone che sono sfilate sotto i miei occhi ce n'era qualcuna che aveva i mezzi per arrivare, non ce l'ha fatta perché un lancio in grande stile costa troppo ed a Torino è impossibile trovare finanziatori* ».

Eppure venti, trenta persone al giorno entrano nel suo ufficio: ma le ragazze non si spaventano, non temono brutti incontri nel vedere tutte quelle foto di donne nude alle pareti? Organizzatore Pino è un duro e ribatte pronto: « *Questa è casa mia e la arredo come mi pare. Se hanno paura se ne vadano* ». Qualcuna, decisa ad affermarsi ad ogni costo, gli ha spesso lasciato capire che avrebbe fatto sacrifici di ogni genere: « *No, anche così non riuscirete a combinare un bel niente* » ribatte Organizzatore Pino.

« Son tappabuchi »

« *Molti credono che per formare un complesso, basti lasciarsi crescere i capelli; altri si credono qualcuno perché hanno inciso un disco oppure si sono fatti stampare un manifesto* — racconta. — *In realtà sono dei tappabuchi e basta. Fanno chiasso per mezz'ora e non riuscirebbero in nessun modo a resistere alla concorrenza dei professionisti. Dicono che hanno guadagnato anche 30 o 50 mila lire per sera, in realtà sono assai che si accontentano di due o tre mila lire, talvolta anche soltanto di mille. Durante il giorno lavorano ed invece di spendere i risparmi nella villeggiatura, se li mangiano nella speranza di sfondare* ».

Molta gente viene dal Sud, suona la chitarra e va da Organizzatore Pino per avere un ingaggio. Il « *Centro Giovani Artisti* » gli offre gratis una possibilità. « *Gli preparo una serata* — dice Organizzatore Pino —, una esibizione di acconciature, poi ci metto un cantante, un complessino. *Niente più* ». Mentre parla, entra un giovanotto che si tira dietro una ragazza con l'aria spaurita: « *Vengo a nome di un compaesano* — dice. — *Sono tornato a Grottaglie per la visita militare e lui mi ha detto di trovargli un ingaggio a Torino. Suona chitarra e basso, canta. E' bravissimo. Lo faccia venire e lei se ne occupa?* ». Organizzatore Pino scuote la testa: « *Ecco* — commenta, — *tipi così ne pensano tutti i giorni* ».

Spesso sfilano davanti a lui personaggi grotteschi: una donna matura che pesa sui 90 chili e vuole fare l'indossatrice, « *come quelle fotografate su "Grazia"* » e che pagherebbe anche le eventuali spese di pubblicità), o personaggi drammatici, come Rosaria Bellavia, una donna grigia e triste che di spettacoli proprio non sa nulla: « *Mio marito è tornato dalla Germania disoccupato* — racconta umile. — *Ho un figlio di sei anni e un altro di quindici. Si chiama Gaetano, è stato bocciato a scuola e mi ha mandato qui. Mamma, mi fa detto, mi metto a fare il cantante e guadagno per tutti. Io vorrei che facesse il saldatore...* ».

A Rosaria Bellavia il signor Pino non ha voluto dare l'illusione neppure in regalo: « *Dica a Gaetano di imparare a fare il saldatore* » mormora severo, forse ricordando che anche lui è arrivato dallo stesso Sud di quella povera donna.

« *Ma è inutile* — dice quando se n'è andata. — *Quel ragazzo forse lavorerà, ma tutti i suoi soldi li spenderà per tentare la strada del successo. Per dimostrare che è più bravo di Gianni Morandi e che ha solo avuto sfortuna. E così quella signora grossa continuerà a ripetersi: chissà cosa hanno dovuto fare le imbonitrici di "Grazia" per riuscire* ».

Carla Garetto, 17 anni, torinese, segretaria: « Un lavoro un po' monotono ed io sono un tipo nervoso » commenta. Vuol fare l'indossatrice o la fotomodella di moda e per cominciare ha chiesto all'agenzia di partecipare a piccole sfilate: « E' un lavoro vario quello della mannequin — dice —. Oggi qui, domani là. Si conoscono tante persone, si va in giro ». Sa che è uno dei lavori più pesanti che ci siano per le donne, ma è disposta a fare dei sacrifici. E' alta e formosetta, quindi fa ginnastica e si tiene a dieta: rinuncia spesso alla pastasciutta. Come tante altre ragazze carine, è convinta di sfondare. Le hanno detto che fulmineamente forse non è molto adatta a fare l'indossatrice, ma lei è pronta a ripiegare sulla fotomodella. Ha un bel viso e un carattere forte. Il padre è severissimo e la lascia uscire solo la domenica pomeriggio, quando va a ballare con la sorella più giovane. Non ha nulla in contrario, però, che Carla tenti una nuova strada. « La vede pazza per la moda », dice la ragazza. Non conta di sposarsi prima di diversi anni.

Ha pagato 100 dischi con le sue canzoni

Ilva Previti, 18 anni, impiegata torinese. Quattro anni fa è andata da « Organizzatore Pino » per diventare cantante. E' allegra e sorridente: « Ho studiato pianoforte, suonato la chitarra a orecchio, composto dodici canzoni. Ma fatto decine di esibizioni, ma sempre gratis ». L'accompagna spesso la mamma. Il padre, muratore, non la vuole cantante ma libera lavista per pagarsi questo hobby, si limita a mugugnare la sera, quando non la trova. Da quattro anni Ilva Previti spera e ripartirà. Si è fatta stampare il manifesto con il suo ritratto. Sei mesi fa, a Milano, ha inciso un disco con due sue canzoni: « Ora resterò » e « L'angelo sei tu ». Cento copie pagate ciascuna più di quanto costa un « 45 giri » in negozio. Le regala a chi le capita e spera: « Di diventare come Caterina Caselli, o almeno Patty Pravo » dice.

Indossatrice per evadere

Lalla Vighetti, 16 anni e mezzo, commessa che spera

Lalla Vighetti, 16 anni e mezzo, torinese, commessa in un negozio di articoli sportivi. E' molto carina, alta e slanciata. Da un paio di tempo gli amici di famiglia, i suoi amici, ragazzi e ragazze, continuano a ripeterle: « Ma perché non fai la mannequin? Con quel fisico che ti ritrovi, faresti fortuna! Perché non provi? Perché non provi? ».

Così due mesi fa è andata dal signor Pino, sotto la galleria del Nazionale. L'ha accompagnata il padre, agente di polizia, che conosce l'organizzatore come una persona per bene. « Mia figlia è una brava ragazza — dice. — Questo tentativo non le può nuocere e non mi costa niente ». Le ha dato un'educazione severa, la lascia uscire solo la domenica pomeriggio.

« Adesso, però, con le sfilate, uscirò anche di sera », commenta Lalla. Più che una mania, quella di diventare mannequin, per lei è un'occasione: « Voglio tentare, senza frequentare scuole costose, solo con i miei mezzi. Se ci riesco, bene, altrimenti non è un dramma, vuol dire che continuo a fare la commessa ».

Lalla Vighetti, nel mondo dei dilettanti e delle illusioni, è un paradosso. E' forse una che potrebbe farcela, ma, al contrario degli altri, non le importa poi molto.

Più bravo di Claudio Villa

Federico Pellegrino, 28 anni, arrivato quindici giorni fa da Nova Siri di Matera per fare il cameriere. A Taranto una soprano gli ha detto che è brava: « Deve sapere — aggiunge orgoglioso — che io canto per ispirazione naturale ». Ha fatto tanti festival provinciali e mostra orgoglioso la tessera del « Club degli sconosciuti » di Teddy Reno, domani sera al « Castellino » per la prima volta canta davanti ad un pubblico che non è di casa: « Non mi voglio illudere troppo — mormora con gli occhi luccicanti —. Ma sinceramente penso di valere più di Claudio Villa ».

Una è arrivata, l'altra spera

Maria Grazia Tradito, di 22 anni, ora è Mary Gray

Due ragazze: hanno 22 anni, cantano. C'è una sola, grande differenza tra loro. Una è arrivata: per cantare la pagano. L'altra è ancora per strada, come tante, e per cantare paga. Maria Grazia Tradito, ormai conosciuta come Mary Gray (semplice ma esotica modifica del nome vero): quattro anni fa era pettinatrice, due anni fa era solo una dilettante da 3 mila lire ad esibizione, ora guadagna da 25 a 50 mila lire per una serata in cui canta cinque canzoni. Lella Ternici, da Portogruaro: voleva chiamarsi Mary Shell, poi le hanno detto che era anche il nome di una benzina. Ha cambiato in Brigitte Shell, ma la benzina restava, così in futuro sarà solo Lella, che è poi il suo vero nome.

Lella dice accorata: « Il canto è una passione che ho da sempre. Voglio diventare cantante, ho una voce personalissima. Non farò mai la segretaria, piuttosto la cameriera, ma non c'è pericolo. Solo un mese fa, anche Nilla Pizzi mi ha detto che sono brava ». Tra lezioni di canto, musica e chitarra, vestiti nuovi, spende 40 mila lire al mese. In più, quando va a cantare in un « dancing », le fanno pagare l'ingresso e la consumazione.

Mary Gray ha fatto la stessa trafila: « Mi sono anche fatta incidere un disco: 150 mila lire per cento copie che poi non ho mai visto in giro, tranne una. Mio papà, che è fioraio, la mise nel juke-box sotto casa, in piazza Foroni, e poi ogni cinque minuti andava a suonarlo ». Adesso spera di fare alla televisione.

« Lella » Ternici, 22 anni

EURO CASA CENTRI ARREDAMENTO
CUCINE COMPONIBILI A META' PREZZO
COMPRESI I.G.E., TRASPORTO A DOMICILIO E DAZIO IN CITTÀ
ALCUNI ESEMPI
Pensile cm. 40 L. 8.850, cm. 80 L. 14.750
Base cm. 40 L. 13.250, cm. 80 L. 22.100
Tavolo cm. 125x70 L. 16.200
Sedia L. 3.400.
Armadi colonna cm. 40 L. 22.100
CASA ASTE
Oltre a camere, sale, soggiorni, armadi, salotti ecc.
TORINO: Via S. Ottavio 14 - Corso Dante 73/C
ALESSANDRIA: Corso Roma 6 - AOSTA: Viale Stazione 3/A
Siamo presenti a: ALESSANDRIA • AOSTA • BARI • BERGAMO • BOLOGNA • BRESCIA CIVITAVECCHIA • FOGGIA • FORLÌ • GENOVA • IMPERIA • LATINA • MILANO MONZA • NAPOLI • NOVARA • PALERMO • PAVIA • ROMA • SALERNO • TORINO

INFORMITALIA
ISTITUTO NAZIONALE INFORMAZIONI. Controlli, indagini, [illegible]
Corso Vittorio Emanuele 107 - Tel. 511.024 - 538.582

la Torinese Profumi
CLASSE... CONVENIENZA... CORTESIA
TORINO - VIA ANDREA DORIA, 8 - TEL. 510.938

Abbonamenti 1969

LA STAMPA

CONDIZIONI PER L'ITALIA	ANNUO	SEM.	TRIM.
■ Sei numeri settimanali (da martedì a domenica)	L. 15.600	8.100	4.200
■ Id. più STAMPA SERA (del lunedì)	L. 18.150	9.450	4.900
CONDIZIONI PER L'ESTERO			
■ Sei numeri settimanali (da martedì a domenica)	L. 25.700	13.150	6.750
■ Id. più STAMPA SERA (del lunedì)	L. 29.700	15.250	7.800

STAMPA SERA

CONDIZIONI PER L'ITALIA	ANNUO	SEM.	TRIM.
■ Sei numeri settimanali (da lunedì a sabato) . .	L. 15.600	8.100	4.200
■ Id. più LA STAMPA (di domenica)	L. 18.150	9.450	4.900
CONDIZIONI PER L'ESTERO			
■ Sei numeri settimanali (da lunedì a sabato) . .	L. 25.700	13.150	6.750
■ Id. più LA STAMPA (di domenica)	L. 29.700	15.250	7.800

IL VERSAMENTO PUO' ESSERE EFFETTUATO ■ SUL C.C.P. 2/1360 INTESTATO A « LA STAMPA » ■ AGLI SPORTELLI DELLA VOSTRA BANCA ■ PRESSO IL VOSTRO ABITUALE RIVENDITORE DI GIORNALI ■ ALLA SEDE DE « LA STAMPA » IN VIA MARENCO 33 O AL SALONE DE « LA STAMPA » IN VIA ROMA 80 (DALLE ORE 9 ALLE 12 E DALLE 15 ALLE 19) ■ PREVIA TELEFONATA AL 65-68 (PASSERA' UN INCARICATO AL VOSTRO DOMICILIO A PERFEZIONARE L'ABBONAMENTO)

AGLI ABBONATI DI TORINO **LA STAMPA** IN CASA ENTRO LE 7,30

STAMPA SERA: spedizione in abbonamento postale

Annunci economici

Quegli utenti potranno essere ordinati a:

TORINO	Via Roma 80, Galleria Subalpina e « La Stampa » Via Marenco 32
MILANO	Via Cerva 25 Galleria Passarella 2
ROMA	Via Po 32 L.go dei Tritone 155
GENOVA	Via 12 Ottobre 152 r Port. Accademia 17 r Via Roma 6 r
BOLOGNA	Via Ugo Bassi 30
PADOVA	Galleria Pedrocchi 30
BOLZANO	Via Portici 30
TRENTO	Piazza Lodron 5
NAPOLI	Via Roma 348

oltreché presso tutti i corrispondenti della Ditta Ellas Kompass Pubblicità S.p.A.

Coloro che intendono inoltrare la loro richiesta per corrispondenza possono scrivere a: Ellas Kompass Pubblicità, via Marenco 33 - 10126 Torino, inviando l'importo per vaglia postale o assegno bancario mediante versamento sul conto corrente postale 2/24009 di Milano.

Il prezzo di queste inserzioni deve essere corrisposto anticipatamente alla Ellas Kompass Pubblicità S.p.A. (Via Roma 80 e Via Marenco 32, Torino) per contanti o vaglia o mediante versamento sul conto corrente postale 2/24009 Milano. Esso risulta dal prestabilito dal numero delle parole (minimo dieci, aggiungendo quelle artificiosamente composte) per la tariffa della Rubrica adatta all'annuncio, con l'aggiunta delle imposte in vigore dell'I.V.A. globale.

Il prezzo delle rubriche è di L. 60 per parola. Le sole rubriche « Domande di lavoro » e « Domanda d'impiego » L. 25 per parola.

E' ammessa l'inclusione nel testo di una sola parola in carattere maiuscolo (oltre a quella iniziale) e sarà compensata per tre parole.

Avvisi comporti in neretto: tariffa doppia.

Per inserzioni in data fissa aumento del 100%.

Per ogni annuncio disposto due volte su « La Stampa » (o « Stampa Sera » del lunedì) è concessa una ripetizione gratis in « Stampa Sera » edizione pomeridiana.

Non sono ammessi annunci che contengano richiesta di denaro o francobolli.

Coloro che desiderano ricevere risposte ai lettori presso il nostro servizio cassette applicando al fondo dell'avviso la frase: « Scrivere Ellas Kompass Pubblicità s. ... Torino », computata per sei parole, in tal caso all'importo dell'inserzione verrà essere aggiunta il costo della cassetta in lire 300 per decade, ed un rimborso di lire 300 per le spese di recapito della corrispondenza a coloro che non possono eseguire il ritiro presso i nostri uffici.

La Ellas Kompass Pubblicità S.p.A. in base al capitolato di concessione di esercizio del casellario postale, è considerata a tutti gli effetti e unica destinataria della corrispondenza e indirizzata alle cassette.

Essa ha quindi il diritto di verificare le lettere e di rimandare indistintamente quelle strettamente inerenti agli annunci, non ritirando ogni altra forma di corrispondenza, stampati, circolari o lettere di propaganda.

Tutte le lettere indirizzate alle cassette debbono essere tenute per posta e saranno respinte se date a mano o raccomandate.

Per uno speciale accordo intervenuto con l'INSTITUTO BANCARIO SAN PAOLO DI TORINO e con la CASSA DI RISPARMIO DI TORINO gli avvisi possono essere ordinati — nelle ore di sportello — presso tutte le Sedi e Dipendenze di questi Istituti esistenti in Italia.

① Commerciali

CERCO presa accessione idraulica da 250 (cinquecento circa), corsa 1500 (mille) 1500 x 1500 circa. Telefonare 387-272. 12500

POMPE per tutti i liquidi ed applicazioni. Pelli, via Monginevro 220. Telef. 351-591. C1367

TIPOGRAFO vendo condizioni eccezionali Rapida Luxo Nebiolo serie 70, mettifoglio automatico. Telefonare 362-748. 12248

② Artigianato

DECORAZIONI perfettissime rapidissime vertenza pagabile 12.000, tappezzerie comprese 20.000. Tel. 355-295.

③ Capitali - Società Rilievi - Cessioni

A.A.A.A.A. A.A.A.A.A. A.A.A.A.A. ACCORDIAMO prestiti immediatissimi a proprietari anche ad alloggi anche se ipotecati. Nessuna spesa anticipata. Massima informazione. Finanziamenti personali a dipendenti statali aziende parastatali, artigiani, Mutuo riammortizz. FINANZIARIA FID - Sede Centrale, via Cernaia 16 (angolo corso Siccardi). Telefonare 342-854, 530-443.

A.A.A.A.A.A.A. FIDAUTO via Pomba 20 (angolo via Giolitti) previamo dotato a tutti sulla fiducia. Autopreventivi immediate presentazione documenti auto. Nessuna formalità ed licenza impegnativa. Riservatezza assoluta. Tel. 949.959.

A.A.A.A.A.A.A. PRESTITI a tutti anche senza compagni, richiesta da L. 100.000 a L. 50.000.000, tasso 6% annuo. Rapidità. Riservatezza. Sommelier 17. Tel. 534-760.

A.A.A.A.A.A. FIDIT corso Re Umberto 2 (angolo piazza Solferino) ad automobilisti prestiti in giornata su auto anche ipotecate. Prestiti personali a tutti ipotecari a tutti in due giorni. Tel. 532-945.

A.A.A.A.A. FINCOTEX corso Francia 12, ad automobilisti prestiti in giornata su auto anche ipotecate. Prestiti fiduciari in due giorni a pensionati di alloggi e a dipendenti statali azienda. T. 760-203 - 779.920.

A.A.A.A.A. ACCORDIAMO prestiti cinque 4 anni. Via Andrea Doria 7, Tel. 544-265, 552-975.

A.A.A. AVETE bisogno di prestiti, di autoassicurazioni alle migliori condizioni, interpellateci. Ditta, Santa Teresa 7, tel. 540-870.

A.A. AFFIDATE vendita aziende commerciali, industriali, pesanti. Esame 894-670, 894-128. O570

A.A. AFFA Pietro Micca 18, telefono 540-632. Prestiti impiegati operai, finanziamento autoveicoli. Sbrigo casse assicurazioni. 2001

A Lissone cedesi albergo-ristorante terminale stazione ferr. immobile ev. Darsi Alessio 40-312.

AFFARE causa malattia cedesi alimentari avviatissimo. Tel. 852-692.

AFFARONE cedesi autorimessa piazza terza capacità 100 macchine reddittuale 768-931. 14464

ALASSIO affasciosa cedesi albergo 40 camere, 24.000.000 trattabili. Immobiliare Doria 40-312. 300004

ALASSIO cedesi avviatissima salumeria bar latteria centrale. Immobiliare Doria 40-312. 300004

AVVIATISSIMA merceria confezioni, reddito mensile 900.000, cedesi conviventemente ritiro commerciale, Massaglia, Siccardi 9. 12078

BAR acquisto affogato 5 vetrine incasso 35.000. 11.500.000. Lulmi 150.

BAR centralissimo 35.000 giornaliere kg 1.300 caffè centrali 3.000.000 contanti. L'Immobiliare 502-514.

BAR pizzeria superaffollata cerca serventi pratichissimi, cauzione 500.000. L'Immobiliare 502-542.

BOLLE cede causa pesca articoli sportivi redditizio, 4.500.000 Telefonare 480-994. O740

CALZATURE cinque Torino modernissime 12.000.000 quanti, blocca 9.800.000 dilazionando. L'Immobiliare. 502-514. O462

CAVALLERA Saluzzo 21, tabaccheria bar reddito mensile 500.000, cedesi causa dilettantesche.

CAVALLERA Saluzzo 71, latteria avviatissima (barriera Francia) rendimento causa salute. O542

CEDO merceria con grande vetro, zona centrale. Tels. 683-269.

CEDO pasticcio 1.200.000 motivo trasferimento. Telef. 871-604, dopo le 20.30. 12658

COMMESTIBILI 60.000 giornaliere alimentabili, trasferimento cedesi urgentemente, occasione. Casalgrasso 823-952. O721

DROGHERIA Lanzetto 80.000 giornaliere moderni lmia impalare cedesi 1.000.000 multipiano. L'Immobiliare. 502-514. O462

LORIO, corso Francia 92, cerco socio 4.000.000 per lavaggio automatico ottimo reddito posizione centrale.

PASTIFICIO centrale artigianale, prima posizione, adatto famiglia, 3.500.000 Torchio 655-783.

RIVENDITA pane pasticcio zona Francia 100.000 giornaliere 120 kg pane palatia pacco favorirare cedesi 3.000.000 anticipati. L'Immobiliare. 502-542. O462

VENDESI bar, posto centralissimo, zona Porta Nuova. Telef. 596-389.

VENTIMIGLIA centro cedesi direttamente negozio pelletterie valigerie ombrelli. Occasioni, Cavour 14/A, Ventimiglia. 12213

④ Compra - Vendita alloggi, locali, terreni

A.A.A.A.A. ACQUISTO alloggio contanti. Telefonare 543-007.

A.A. MUTUI ipotecari immediati su appartamenti, case, anche in costruzione. Rimborso sei anni. Valina S.p.a., via A. Doria 15.

A. PASANO, Madama Cristina 129, vende ispezionare visiti alloggi, liberi affittati, qualunque zona. Telefoni 694-670, 694-150.

A. SIGNORILE salottino due camere cucina doppi servizi. Vittorio 11.500.000. Telefonare 687.012.

A. VIA Magenta angolo via Pastrengo, bozzato Paradiso; spaziosissimi luminosi, ottima ubicazione, 2-3 camere, ingresso, bagno, ripostiglio, servizi, prezzi eccezionali. Tecnimmobili 512-362. O475

ABITABILE immediatamente: prestigioso appartamento-studio, occasione imperdibile, corso Duca Abruzzi 59; cinque camere, entrata, bagno e più lusso 150.000, mutuo 3.650.000. Gabetti 578-044.

ACQUISTATE meglio! Cercate proporvelo la convenienza. Vi proponiamo prezzi occasione, tempo credito agevolato. Vendite nostri uffici Stampa Vostra disposizione per indicazioni ai migliori acquisti appartamenti. Siate intelligenti! Scelta in sistema tramite fotografie, planimetrie, precisazioni dati, consigli, in pochi minuti panoramica prezzi, occasioni mercato, selezionata superficie ideale affare. Ulteriore vantaggio: permuta appartamenti Nostri servizi tutti completamente gratuiti. Gabetti S.p.A. via XX Settembre 12, telefono 578-044.

ADIACENTE corso Francia-Tescieri, ampio. Spettacolare, gradioso, lussuoso, libero; salone, 6 camere, cucina, 3 servizi, 12.500.000 mutuo nuovi. Telefonare 537-307.

ALPIONANO vendonsi alloggi 3 camere, tinello, cucinino, bagno, ingresso, ripostiglio 2.000.000 contanti, più 1.500.000 mutuo. Minimi residuo 5%. Telefonare 743-574, ore pasti. 12099

APPARTAMENTI incomparabile grandissimo dimensioni, magnifica posizione Stadio Comunale, via Bligliemaro 156 fronte scuola giardini; ottimissimo condizione centrale lusso ripostiglio, 3 milioni 550.000 mutuo 3.250.000; nuovissimo cucinotto ingresso bagno ripostiglio, 4.200.000 mutuo 3.950.000, terrazzo 350.000 acquisto, 700.000 contoriscaldamenti, 2.450.000 motor. Tre camere, ingresso, bagno, ripostiglio, terrazzi 440.000 acquisto, 800 mila contoriscaldamenti, 3.000.000 mutuo. Gabetti 578-044. O710

AFFARONISSIMO, via Santa Croce 14; Monciliori, appartamento 5 camere, entrata, ingresso, bagno, ripostiglio 2.700.000, mutuo 2.050.000. Diretta 511-788.

ALPIONANO vendonsi alloggi 3 camere, tinello, cucinino, bagno, ingresso, ripostiglio 2.000.000 contanti, più 1.500.000 mutuo. Minimi residuo 5%. Telefonare 743-574, ore pasti. 12099

APPARTAMENTI signorilmente arredati, posizione altamente signorile, richiestissima via Lamarmora n. 54, ascensore salone, cinque camere, più riservizi, ingressi 23.000.000, mutuo 20.000.0000. Gabetti 578-044.

APPARTAMENTI via Artisti 1, centrali comodissima Vanchiglia-Po, superpercentuale finanziamento agevolissimo, splendida, 4 camere ingresso bagno, 1.770.000 mutuo 4.100.000; quadrilocale ingresso bagno, 2.600.000 mutuo 2.100.000. Altri maggiori dimensioni sempre vantaggiosissimi Gabetti. 578-044. O710

APPARTAMENTO corso Vittorio, lusso ultimo, mq 200, ottime condizioni, vendo diretto occasionale. Telefonare 347-670. 11822

APPARTAMENTINO grazioso, via Postumia 17 (corso Brunelleschi), ingresso cucinotto camera bagno, 1.100.000 mutuo 2.800.000. Gabetti 578-044. O710

ARCICONVENIENTE appartamento, corso Monterosa 70, quattro camere doppio ingresso ripostiglio, 2 milioni 200.000, mutuo 3.200.000. Gabetti 578-044. O710

ATTICO signorile, corso Valentino 300 mq, ampio terrazzo, garage. 19.000.000 facilitando. Rastonelaz Immobiliare 546-566. O391

AVETE poco capitale? Edilizia residenziale agevolata Torino-Sud (Lingotto) consente proprietà grande appartamento tre camere ingresso doppi servizi terrazzi con 900.000 mensilità 21.000 (meno di un affitto!). Interpellateci, inutilità eccezionali! Gabetti. 578-044. O710

BEL LISSIMO palazzo Italia '61: corso Marsovelli 6, appartamento affare quindicinale, ambienti lussuosissimi, cedesi causa doppio ingresso ripostiglio. Ideale superspaziosa veranda coperta, 7 milioni 840.000 mutuo 5.900.000. Gabetti. 578-044. O710

CASCINOTTA acquisterei vicinanze Torino possibilmente direttrice Chieri-Cambiano. Telefonare 926-968.

CASCINOTTA casetta con terreno vicinanza Torino acquisto da privato. Telefonare 599-642. 1001

CASTELLO 980 splendidissima posizione dominante Lago Orta mq. 15 mila fittissimo parco. Eccezionale architettura tutto granito rosa; marmi pregiatissimi. Significatore disponibile ambientale. Tre saloni, dodici camere, vita caratteristiche mansarda, ascensore, autorimessa, abitazioni custode, locali razionali, pluriservizi. Abitabile sempre. Valore inestimabile, occasione sorprendente. Solamente 24.000.000 mutuo 15.000.000. Gabetti 578-044. O710

CASETTA convenientissima. Piacevole quattro tre camere, cucinino, servizi 1.280.000 mutuo 2.940.000. Gabetti 578-044. O710

CERCATE un appartamento? Se il prezzo condizioni vostra ricerca telefonateci nostra ventilazione disponibilità permette di conciliare la qualità con i prezzi più bassi di mercato. Interpellateci non costa niente. Vi portiamo in ufficio Gabetti S.p.A. via XX Settembre 12, telefono 578-044.

CORSO Olivio Cesare attiguo 4 camere, terrazzabagno, eccezionale, vera occasione vende facilitatissimo. Telefonare 535.601.

DEFINIZIONE frazionamento via Groscavallo 7 ultimi due appartamenti, 5 camere, cucina servizi, vendo 1.800.000 camera, forti dilazioni. Telefonare 547-470. 11812

DUE nessi dal Po Vanchiglia via Bidone 6, trovi giardinetto. Graziosissimo appartamento due camere, cucinetta, ingresso, bagno 2.100.000, mutuo 4.300.000. Gabetti 578-044. O710

GRANDE risparmio, appartamento ininfocato, superspazioso. Corso Orbassano 310, vicinissimo piazza Bengasi Rita. Quattro camere, entrata, bagno. Solamente 1.400.000, mutuo 4.900.000. Gabetti 578-044.

IMPIEGO capitale 7,20% occasione nei modernissimi appartamenti eccezionale soleggiate tre camere cucinotto bagno ripostiglio, interamente completamente 15 camere oltre servizi. Entrate prestigiosissime. 31.000.000 mutuo 14 milioni. Ulteriori facilitazioni. Sufficiente 30% contanti. Gabetti 578-044.

INEGUAGLIABILI Prezzi incredibilmente bassi, via Orland 20 vicinissimo piazza Vittorio, finalmente residenze, due camere cucinotte ristrutturate bagno, 1.320.000 mutuo 3.530.000; tre camere cucinotta ristrutturate bagno, 2 milioni 240.000 mutuo 5.225.000. Veramente limite minimo!!! Altri eccezionali pezzi per investimento garantitissimo elettricità, ascensori impalline 578-044. O710

ITALIANI all'esteri! Sorrido esclusivo Vostro vantaggio. Impegno professionale risparmi acquisizioni appartamenti valutissimo occasione. Reddito garantito, sconti particolari amministrazione gratuita, fiducie. Vostri interessi. Proprietari anche immobile eccezionale « credito-casa » cerca vendere offerta inimmaginabile in pagabili. Interpellate servizi. V.le Regina (Vendite Italiani Estero). Gabetti via XX Settembre 12, tel. 578-044.

MAGAZZINO mq 600 zona periferia Dalla Chiesa vendesi. Tel. 781-700.

MANSARDE quattro disponibili per acquisto, particolarmente utilissimi artisti ed anche abitazione sino corso Volgeri portinaria XX Settembre 54.

MARE! abbronzate splendido appartamento Sanremo Vostro appartamento ingenuo signorile residenza Hermitage. Lussuosissima palazzina circondata mare e colare. Viale Carducci 15 (corso Inglesi): autunno, inverno, primavera. Solamente 2.400.000 mutuo 3.400.000. Quattro camere, bagno, 3.400.000 mutuo milioni 700.000. Salone, tricamere, bagno, 4.950.000 mutuo 11.540.000. Gabetti 578-044. O71

MASSIMA offerta al minor prezzo Stragrande, signorilissima residenza Via Giuseppe Verdi 11, favorevolissima ubicazione ingresso, bagno cucinetta, 2.490.000 mutuo 3.800.000. Gabetti, 578-044. O71

MERCATI generali piazza Gallinotti. Semindividui 4 camere, servizi 3.000.000 più mutuo. Tel. 317-239

MEZZA montagna Pantano bellissima; panoramicissima villa bifamiliare 2 appartamenti indipendenti, 4 camere, cucinetta, ingresso, taverna giardino. Cinquemo 2.400.000 pronta 3.600.000. Gabetti 578-044.

MEZZAMONTAGNA Rigorosissima Torre Pellice; bellissima palazzina in normissima, appartamenti lusso quattro camere, cucinetta, ingresso, bagno, terrazzi, giardino 1.740.000 mutuo 4.060.000. Gabetti 578-044.

MINIMIMPORTO appartamento cucina Sampaolo, via Virle 23; tricamere, 2 piani, impianto servizi, 980.000 mutuo 2.800.000. Gabetti, 578-044.

MURI negozi vendo in blocco affittati panetteria latteria casalinghi ottimo permesso conveniente 76 lefonare 530-595. O55

NEGOZIO centro S. Paolo, mq 120, vendesi senza intermediari. Telefono 761-684. 1209

NUOVISSIMI alle migliori condizioni economiche. Via Arao (corso Francia) prima Rivoli. Residenza grandi ce. Ricamere, cucinotta, ingresso, bagno 1.370.000 mutuo pari affitto 3 milioni 180.000. Gabetti 578-044.

NUOVISSIMA zona 4 km prima Rivoli, via Veltumno (corso Francia) fabbrica residenziale posto civile. Due camere cucinotta ingresso bagno ripostiglio silenziosi. 1.400.000 mutuo 3.900.000. Tre camere cucinotta ingresso bagno ripostiglio enormi balconi, 2 mansarde, 1.860.000 mutuo 4.600.000. Altri disponibili per reddito garantito 6.500 Gabetti, 578-044. O71

PIAZZA Massaua, Venchi Unico Convenientissima sicura: camere, cucinetta servizi, 4.200.000 mese mutuo 9 milioni mutuo. Telefonare 537-367.

PIAZZA Sabotino camera cucinetta esistenti 800.000 mutuo 1.600.000 Telefonare 502-514.

PIAZZA Sabotino. Libero rimane nuovo adatto abitazione ufficio camere, cucina, servizi, 4.800.000 mila mutuo. Telefonare 537-367.

PRIVATO vende alloggio 5 camere cucinetta servizi garage zona Piazza Rivoli, libero subito. Tel. 660-03

RAPIDAMENTE vostri prezzi prestissimissimi, via Cigna 16 (corso Roma), tutta Italia 911. Quattrissimo 4 camere giardi, cucinetta, bagno, ingresso, ripostiglio, favolosi interessi 2.500.000 mutuo 3.400.000. Gabetti 578-044. O710

RARITA' di affarco via Petralia 6 appartamento: saloncino, due camere entrata, bagno, 2.600.000 mutuo milioni 350.000. Diretta 552-760.

RIDENTE cittadina km. 38 Torino adatta soggiorno, week-end, contro gastronomiche, vendiamo alloggi in palazzine con giardini, posti boschi, giorni primaverile 197 Telefonare 552-986. 11

RIVOLI corso Susa (centro), nuova costruzione, pronti subito, vendo alloggi 1-2-3 camere, tinello, cucinetta, termobagno, cantina, garage. Mutuo facilitazioni. Tel. 555-975. 760-4

SEN..A precedenti, corso San Maurizio 7, appartamenti ultrarinnovati 2 camere, cucina, entrata, bagno milione 800.000 mutuo 4.950.000; camere, cucina, entrata, bagno 1 milione 950.000 mutuo 5.800.000; camere, cucina, entrata, bagno, 2 milioni 400.000 mutuo 5.200.000. Diretta 512-788.

STRAORDINARIO casetta splendida collina autigliene, quattro camere, 4 pendenze rustiche, giardino 4000 mq 840.000 mutuo 1.560.000. Gabetti 578-044.

TORINESISSIMA zona Sampaolo prestigiosa, unica residenza, primaria impresa, vicino grande piazza Bottino. Via Villarbasse 28. Quattro camere grandissime, bagno, ingresso office, terrazzi, 4.600.000 mutuo milioni 700.000. Gabetti 578-044.

ULTIMO regalo via 50, Cuneo 21, vendiamo 7.000.000. Telefonare 510-404. 1270

VANTO edilizia Torinese, residenziale giardino corso Trapano 109, ottima primaria impresa. Superspaziosissimi 5 camere, cucinotta, ingresso, bagno 3.100.000 mutuo 7.100.000; 4 camere cucinetta, ingresso, bagno, 1.950.000 mutuo 9.150.000. Gabetti 578-044.

VENDESI antico 500 mq. verso lo razzo alto ubicazione signorile o ai fini rappresentanza grande società Scrivere: « Ellas-Kompass Pubblicità 5455 — 10100 Torino ».

VENDESI casa 20 camere, 10 altri vani, richiesta 25.000.000. Telefonare ore 480-994.

VENDESI libero alloggio cucina primo piano adattissimo ufficio. Telefonare ore pasti 653-097.

VENDESI zona Valentino alloggio salone tre camere pluripl servizi cucina numero servizio ripostiglio doppio ingressi doppio garage. Telefonare 530-284. 121

VENDO alloggio 4° piano ascensore, corso Regina Margherita 51. Tel. 874-368, dopo ore 15.

VERSILIA: Marina Carrara, Boa Mussolini. Lussuosissime palazzine recenti. Appartamenti ultimissimi, cucinotta, ingressi, bagno, 1.380.000 mutuo 3.210.000. Tricamere, ingresso bagno, 1.690.000 mutuo 3.940.000. Quadricamere, ingressi, bagni, 2 milioni 360.000 mutuo 5.512.000. Gabetti 578-044. O7

(Continua a pag. 12)

ALLOGGI liberi occupati vendonsi via Cappa 9. Eccezionale convenienze assegnerà. Tinello, bagno, accessorio. Vantaggiose condizioni pagamento. Minimo, rateazioni. Visite 17-19 festali. 12433

ALLOGGIO libero (via Cibrario) eventualmente affittato 60.000 mensili, 10.400.000. Tel. 740-812.

AMMIRATISSIMO grazioso fronte collina, appartamenti solo 10% contanti Viale Trieste 25 (radiale Monte Cuneo). Due, tre, quattro camere cucinotta servizi, mutuo 7% in superagevolazioni. Visitateli, chiamateci subito! Gabetti. 578-044. O710

APPARTAMENTI desiderate zona Stadio? Via Filadelfia 143 angolo Tripoli, modernissimi, lussuosi. Recentissimi. Bicamere cucinetta entrata, bagno, 1.600.000 mutuo 4.500.000; tricamere cucinotta ingresso bagno, 2.700.000 mutuo 6.500.000. Gabetti. 578-044. O710

APPARTAMENTI indescrivibilmente panoramici riservati amanti luci Corso Unione Sovietica 393; bicamere cucinotta ingresso bagno ripostigli terrazzi, 1.800.000 mutuo 4.500.000; tricamere cucinotta ingresso bagno, 2.700.000 mutuo 5.900.000. Gabetti. 578-044. O710

APPARTAMENTI luminosissimi, specialissime condizioni: 10% acquisto, 70% mutuo. Meravigliose posizione via Vittorio 52 (corso Montegrappa). Tre, quattro camere, cucinotta, ingresso, ripostigli, ottice, riposiglio. Vostri soli 1.200.000 contanti. Gabetti 578-044. O710

APPARTAMENTI lussuosissima mezzacollina Perosa Argentina, Pelaforniticissime due camere, cucinotta ingresso, bagno, 1.350.000 mutuo 3 milioni 150.000. Tricamere, ingresso, bagno, 1.920.000 mutuo 4.400.000. Quadricamere, ingresso, bagno, 2 milioni 300.000 mutuo 5.100.000. Gabetti 578-044. O710

APPARTAMENTO via Filadelfia (Stadio Torino) salone, 2 camere, cucina, doppi servizi, vendo 11 milioni, dilazionando. Tel. 547-476.

APPARTAMENTO particolarmente interessante, via Lattuada 21 bis, signorile, ristrutturato; quadricamere cucinetta ingresso bagno, 2.800.000 mutuo 5.800.000. Gabetti. 578-044.

APPARTAMENTO prezzo eccezionalissimo, corso Cincinnato 162, tricamere cucinetta ingresso bagno ripostiglio, 1.840.000 mutuo 3.900.000. Gabetti 578-044. O710

APPARTAMENTO via Da Sangalli 68, convenientissimo. Due camere, cucinetta ingresso, bagno 700.000 contanti, 800.000 dilazionati, 1.700.000 mutuo. Gabetti 578-044.

ATTICO - superattico giolello; via Cossa 18. Enormi terrazzi, soggiorno, salone altissimo, ariosissimo. Saloncino, tricamere, triservizi, ottice, ripostigli, spogliatoio 6.800.000, mutuo 15 milioni 400.000. Gabetti 578-044.

BASTANO 800.000 contanti, appartamenti stazione Dora via Cuneo 22; due camere servizi, ristrutturate, libero mq. 400.000 rate mensilissime. Anche per reddito o un affarci Gabetti. 578-044. O710

BELLISSIMO appartamenti signorilissime motivature con meravigliosi terrazzi pieno. Corso Trapano 52 arcipostazione fronte palazzina uffici Fiat. Modernissimi prezzi, ricercatore, cucinetta, bagno, ingresso, ripostiglio, 2.000.000 mutuo 3.900.000. Ulteriori camere, cucinetta, bagno, ingresso, ripostiglio 3.300.000 mutuo 7.600.000. Visitateci Vi convinceranno! Gabetti 578-044. O710

CAPITALIZZATE risparmiando! Colonna cinque lussuosissimi appartamenti nuovi ricercatore cucinotta semplicissima entrata bagno ripostiglio grandissimi 70% reddito, bilancio pronto affitto 12.200.000 mutuo 10.000.000. Volendo ulteriori dilazioni. Gabetti. 578-044. O710

BORGHETTO S. Spirito appartamento accessibilissimi: tre camere, cucina, ingresso, bagno, interrazzi, ripostiglio, ascensore, autorimessi. Reddito 7 % 4.200.000, mutuo 1.800.000. Gabetti 578-044. O710

CASETTA bifamiliare, modernissima circondata giardino. Precollina Cavarone 18 km. Torino, convenientissima: tre camere, servizi 1.500.000 mutuo 3.640.000. Quattro camere, bagno 1.700.000 mutuo 3.900.000. Gabetti 578.044. O710

CENTRALISSIMO appartamento eleganze piazza Vittorio, 6 camere, ingresso, bagno, 2.500.000 mutuo 6 milioni 400.000. Diretta 552-760.

COLLINE Albesi Monforte, casetta moderna conveniantissima quattro camere, bagno, 700.000 mutuo 2 milioni. Gabetti 578-044. O710

CONVENIENZA assoluta, c.so Taranto 176, appartamenti 2 camere, cucinetta, bagno, ripostiglio 950.000 mutuo 2.750.000. Diretta 552-760.

CROCETTA, via Lamarmora 16, grandissimo, signorilissimo quattro camere ingresso, bagno, interrazzi, ripostiglio, ascensore, autorimessi. Reddito 7 % 4.200.000, mutuo 1.800.000. Gabetti 578-044.

DUOMO Santarella, modernissima residenza giardino, via Mombasiglio 63, superlussuose tricamere salone, bicervizi pratichissimo terrazzo, 2.700.000 contanti 2.700.000 dilazionati, 12 milioni 600.000 mutuo. Gabetti 578-044.

DESIDERATE abitazione centrale, signorile, silenziosa? Via Ottavio Revel 12, angolo Avogadro, Saloon 3 camere, ingresso, bicervizi, ripostiglio 3.600.000, mutuo 13 milioni 200.000. Gabetti 578-044.

FIAT Ferriere, via Borgaro, 2-3-4 camere. Prezzi incredibilissimi basati Telefonare 517-255. O581

INTERESSANTISSIMO appartamento bilivo centrale: via Di Nanni 105. Bicamere, ingresso, bagno, 1.980.000 mutuo 4.820.000. Gabetti 578-044.

LAVORATE 800.000 contanti, appartamenti stazione Dora via Cuneo 22; due camere servizi, ristrutturate, libero mq. 400.000 rate mensilissime. Anche per reddito o un affarci Gabetti. 578-044. O710

MAGNIFICA palazzina Cavoretto, 6 camere, cucina, doppi servizi, ingresso, bagno, ripostiglio, garage 2.370.000 mutuo 5.530.000. Gabetti 578-044. O710

MARCHESI 980 splendidissima posizione dominante Lago Orta mq. 15 mila fittissimo parco. Eccezionale architettura tutto granito rosa; marmi pregiatissimi. Significatore disponibile ambientale. Tre saloni, dodici camere, vita caratteristiche mansarda, ascensore, autorimessa, abitazioni custode, locali razionali, pluriservizi. Abitabile sempre. Valore inestimabile, occasione sorprendente. Solamente 24.000.000 mutuo 15.000.000. Gabetti 578-044. O710

NUOVISSIMA palazzina Cavoretto, 6 camere, cucina, doppi servizi, ingresso, bagno, ripostiglio, garage 2.370.000 mutuo 5.530.000. Gabetti 578-044. O710

OCCASIONE 980 splendidissima posizione dominante Lago Orta mq. 15 mila fittissimo parco. Eccezionale architettura tutto granito rosa; marmi pregiatissimi. Significatore disponibile ambientale. Tre saloni, dodici camere, vita caratteristiche mansarda, ascensore, autorimessa, abitazioni custode, locali razionali, pluriservizi. Abitabile sempre. Valore inestimabile, occasione sorprendente. Solamente 24.000.000 mutuo 15.000.000. Gabetti 578-044. O710

PIAZZA Statuto, Libero rimane nuovo adatto abitazione ufficio camere, cucina, servizi, 4.800.000 mila mutuo. Telefonare 537-367.

PRIVATO vende alloggio 5 camere cucinetta servizi garage zona Piazza Rivoli, libero subito. Tel. 660-03

RAPIDAMENTE vostri prezzi prestissimissimi, via Cigna 16 (corso Roma), tutta Italia 911. Quattrissimo 4 camere giardi, cucinetta, bagno, ingresso, ripostiglio, favolosi interessi 2.500.000 mutuo 3.400.000. Gabetti 578-044. O710

RARITA' di affarco via Petralia 6 appartamento: saloncino, due camere entrata, bagno, 2.600.000 mutuo milioni 350.000. Diretta 552-760.

RIDENTE cittadina km. 38 Torino adatta soggiorno, week-end, contro gastronomiche, vendiamo alloggi in palazzine con giardini, posti boschi, giorni primaverile 197 Telefonare 552-986. 11

RIVOLI corso Susa (centro), nuova costruzione, pronti subito, vendo alloggi 1-2-3 camere, tinello, cucinetta, termobagno, cantina, garage. Mutuo facilitazioni. Tel. 555-975. 760-4

SEN..A precedenti, corso San Maurizio 7, appartamenti ultrarinnovati 2 camere, cucina, entrata, bagno milione 800.000 mutuo 4.950.000; camere, cucina, entrata, bagno 1 milione 950.000 mutuo 5.800.000; camere, cucina, entrata, bagno, 2 milioni 400.000 mutuo 5.200.000. Diretta 512-788.

STRAORDINARIO casetta splendida collina autigliene, quattro camere, 4 pendenze rustiche, giardino 4000 mq 840.000 mutuo 1.560.000. Gabetti 578-044.

TORINESISSIMA zona Sampaolo prestigiosa, unica residenza, primaria impresa, vicino grande piazza Bottino. Via Villarbasse 28. Quattro camere grandissime, bagno, ingresso office, terrazzi, 4.600.000 mutuo milioni 700.000. Gabetti 578-044.

ULTIMO regalo via 50, Cuneo 21, vendiamo 7.000.000. Telefonare 510-404. 1270

VANTO edilizia Torinese, residenziale giardino corso Trapano 109, ottima primaria impresa. Superspaziosissimi 5 camere, cucinotta, ingresso, bagno 3.100.000 mutuo 7.100.000; 4 camere cucinetta, ingresso, bagno, 1.950.000 mutuo 9.150.000. Gabetti 578-044.

VENDESI antico 500 mq. verso lo razzo alto ubicazione signorile o ai fini r

Fuggita da sola o con altri? Rapita? E' viva o è morta?

Un mese fa sparì Maria Teresa

Una sconcertante realtà: dopo indagini, controlli, interrogatori estenuanti non si sa nulla di più di quella mattina, alle 6,30, quando la zia trovò vuoto il letto della tredicenne Troppe segnalazioni: nessuno di tutti coloro che dicono di aver visto la ragazza ha pensato di trattenerla ed avvertire i carabinieri - Le uniche speranze sono ancorate a quella lettera che il perito prof. Ghio ha dichiarato di pugno di Maria Teresa: ma perché, dopo aver promesso di scrivere ancora, non spedisce nulla? Perché lascia i genitori nell'angoscia?

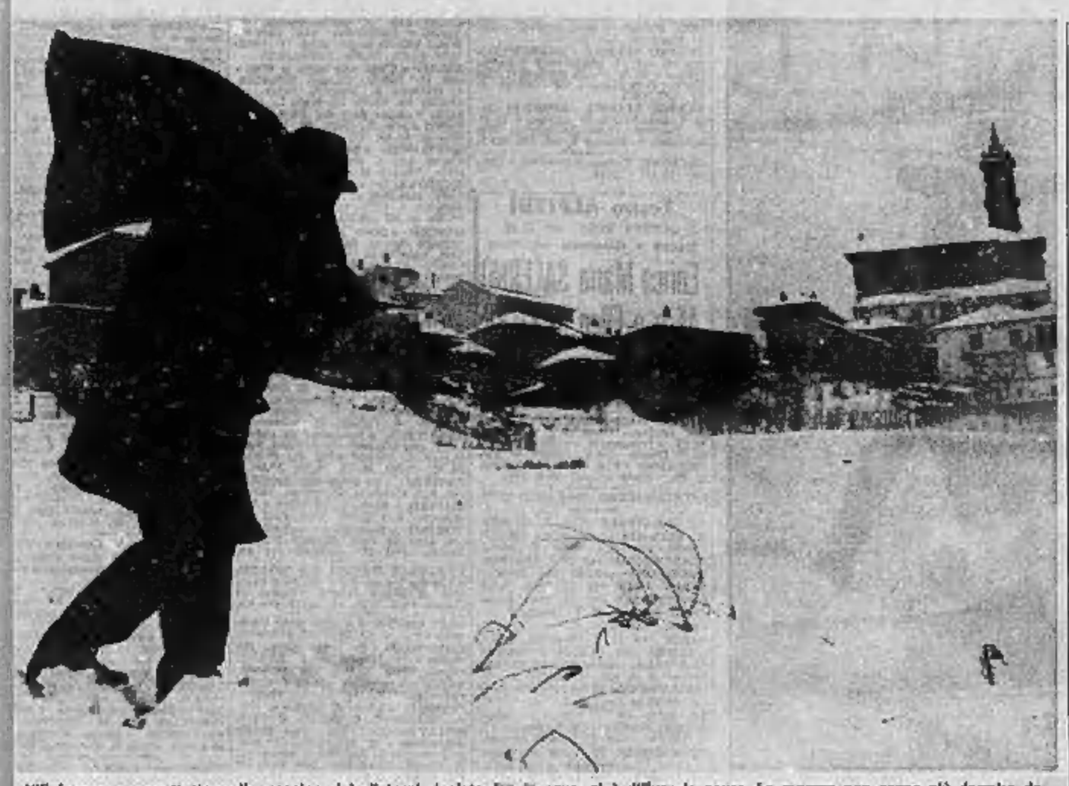

Villafranca e soprattutto nelle cascine dei dintorni, isolate fra la neve, si è diffusa la paura. Le ragazze non osano più dormire da sole, hanno spostato il letto nella camera dei genitori. Appena cala la notte, si sprangano porte e finestre, si sciolgono i cani da guardia. Nessuno apre a gente che non conosce. Maria Teresa potrebbe essere sparita così, messa in un sacco e portata via chissà dove, chissà perché. L'ipotesi trova credito nella fantasia popolare, ma è scarsamente verosimile: è difficile rapire una ragazza in una casa dove abitano altre tre persone, nel centro di un paese, senza che qualcuno oda un rumore o veda qualcosa di sospetto

Più credibile una fuga di Maria Teresa, organizzata da una persona che non è possibile identificare. La ragazza lo attende nella stanza da letto, l'uomo arriva salendo per la scala appoggiata al terrazzo, portando con sé le cesoie per tagliare i fili da stendere. In un sacco ha abiti nuovi, per rendere più difficile il riconoscimento della ragazza, e se ne va con lei in auto. Anche questa ipotesi urta contro seri ostacoli. Maria Teresa era molto riservata, non è mai stata vista parlare con sconosciuti. Per essere creduta avrebbe dovuto incontrarsi diverse volte con il rapitore per strada od in tabaccheria. Qualcuno se ne sarebbe accorto ed invece non ce ne sono tracce

Villafranca. Davanti alla scuola media « Goria » i compagni di Maria Teresa giocano con la neve durante un intervallo. Nella classe terza media, il banco della ragazza scomparsa è sempre al suo posto, vuoto, come se lei dovesse tornare da un momento all'altro. I bidelli avrebbe voluto spostarlo in un'altra classe: i compagni si sono opposti

DAL NOSTRO INVIATO

Asti, martedì sera.

Le indagini sulla scomparsa di Maria Teresa Novara continuano. Sembra una frase fatta e burocratica, ma non lo è. Tradotta in immagini, questa frase suona presso a poco così.

Il giudice istruttore dott. Bozzola siede dietro a un lungo tavolo ingombro di carte nel suo ufficio al tribunale di Asti. Il telefono trilla spesso. In un angolo c'è il magnetofono con il nastro che ha registrato la telefonata da Berna, che aveva riacceso le speranze di ritrovare viva la tredicenne ma poi è sfumata in una bolla di sapone.

In un canto c'è il fascicolo con la perizia calligrafica del prof. Ghio sulla lettera scritta da Quarto d'Asti, giudicata autentica. Il magistrato ha davanti a sé il dossier dell'inchiesta. Una cartella nella quale qualunque giornalista vorrebbe essere autorizzato per dieci minuti a frugare il meno. Forse soltanto per curiosità professionale, perché di cose decisive a tutt'oggi pare non ce ne siano.

Da questo ufficio il giudice è in contatto con gli agenti della P. S., con i carabinieri, con il perito. Richiede controlli, la verifica d'un alibi, una squadra per scandagliare i pozzi, una macchina con alcuni militi per controllare se una certa segnalazione è fondata: « Hanno visto una ragazza che pare Maria Teresa ad Alba ». Il dott. Bozzola metterebbe la mano sul fuoco che è una delle tante segnalazioni false, ma per scrupolo la controllerà.

Manda un agente a sequestrare indumenti di Maria Teresa che sono rimasti nella sua stanza. Poi riceve gli zii Borgnino che vogliono rivolgere un appello alla nipote attraverso la stampa. Spera che Maria Teresa legga e si impietosisca. L'ombra dei sospetti che si erano addensati nei primi giorni dalle indagini, diciotto ore di interrogatori, hanno lasciato uno straccio che li opprime. Gli sguardi dei compaesani, una vena di freddezza, li isolano.

E' un mese che Maria Teresa Novara è scomparsa. Ed è 26 giorni che non si hanno sue notizie (se la lettera da Quarto d'Asti è autentica, come dice il perito). Sparita. Alle 23 circa del giorno in cui è scomparsa s'è coricata come sempre nel suo letto, in un disordine di casse e scatoloni. E la mattina non c'era più. Scomparsa in camicia da notte. Un sacco, dei fili tagliati, delle orme, pochi altri indizi ma sufficienti a far pensare a un rapimento. Ma un rapimento poco chiaro. L'ombra di un giallo.

E' viva o morta Maria Teresa? Questo interrogativo ricorre ormai costante dal primo giorno. Gli appelli si sono susseguiti agli appelli. Quelli dei genitori e quelli degli zii. Nulla. Poi sono incominciate le segnalazioni da ogni parte, e tutte poco credibili. Le indagini sono incominciate in ritardo, poi è nevicato. Non si sa dove cercare il corpo di Maria Teresa e non si capisce d'altra parte dove possa nascondersi, se è viva.

La gente si chiede: « Si può sparire in questo modo? Dalla sera alla mattina? Senza lasciare una traccia? ». Le indagini continuano con un ritmo serrato, proprio perché la gente preme per avere una soluzione. Il caso si è trasformato in un giallo, nasce il dubbio di un efferato delitto. Tutti chiedono, esigono di sapere qual è il retroscena della storia e come finisce. Ma a tutt'oggi non si intravvede soluzione. Viva o morta, Maria Teresa non ricompare. Ogni giorno si attende una novità, una speranza, una traccia.

In tutta Italia questure e stazioni dei carabinieri sono impegnate nella ricerca. La gente si chiede: è possibile che nessuno fra i tanti che dicono di vedere la tredicenne in compagnia di questo o di quello sia capace di fermarla o di avvertire la polizia in tempo?

A un mese dalla scomparsa, questa è la sconcertante triste realtà: non si è neppure in grado di stabilire con totale certezza se la ragazza di Villafranca è viva o è morta. Se è fuggita, se è stata rapita o se è stata uccisa. A trenta giorni di distanza si è praticamente al punto di quella mattina in cui alle 6,30 la zia di Maria Teresa è entrata nella stanza e ha avvertito una ventata gelida. La porta-finestra era socchiusa, il letto vuoto.

Mario Bariona

Sull'aia della cascina di Bricco Barrano, Mario Novara, padre di Maria Teresa, spala la neve per permettere il passaggio alle macchine dei carabinieri, della polizia, dei giornalisti. Spera sempre che portino buone notizie sulla sua bambina

In appello a Catania la vicenda del teschio

Un uomo è accusato di aver ucciso il figliastro e gettato il corpo ai porci

CATANIA, martedì sera.

Il « giallo di San Cono », ossia la vicenda del teschio mummificato trovato nelle campagne del piccolo centro etneo tre anni fa, torna all'esame dei giudici in sede di appello, dinanzi alla Corte di Catania. Il dibattimento si svolgerà nei primi giorni di febbraio. Protagonisti del misterioso episodio sono il pastore Alfio Mularo, di 19 anni, il patrigno Rosario Martello e Salvatore Severino.

Alfio Mularo, secondo l'accusa, sarebbe stato soppresso dal patrigno nel corso di una violenta lite. Rosario Martello avrebbe poi dato in pasto ad un branco di maiali il corpo della vittima per fare sparire ogni traccia del delitto. Salvatore Severino avrebbe aiutato l'omicida a distruggere il cadavere.

COMUNICATO

È ARRIVATA LA VERA OCCASIONE CHE ATTENDEVATE

SOLO PER POCHI GIORNI IN

Via Garibaldi 8

A 15 MT. DA VIA XX SETTEMBRE

una nota pellicceria, per necessità economiche, vende tutte le sue giacenze di pelliccerie pregiate e di alta classe, a prezzi strabilianti, con

SCONTI FINO AL 70%

Grande assortimento di leopardi - ocelot - visoni - persiani - castori - castorini - lontre - boleri - giacche di visone - colli - ecc.

Ricordate!

Via Garibaldi 8

A 15 MT. DA VIA XX SETTEMBRE

Orario di vendita: 10-12,30 - 15,30-19,30.

N.B. - Ogni capo confezionato è munito di certificato di garanzia.

La Direzione

L'INGLESE

- NUOVI CORSI INIZIANO A FINE GENNAIO
- ISCRIZIONI ORA APERTE
- INSEGNANTI INGLESI

S'IMPARA IN VIA GIOLITTI 55

THE BRITISH SCHOOL OF TURIN - Tel. 874.806

DOVE ANDIAMO SPETTACOLI QUESTA SERA

TEATRI

VIOLA, VIOLINO, VIOLA D'AMORE (Alfieri). — E' l'ultimo « musical » di una coppia celebre nel teatro leggero italiano: Garinei e Giovannini. ★ Beata fra le gemelle Ellen e Alice Kessler, Enrico Maria Salerno è il protagonista nel personaggio di un marito che, insoddisfatto di una moglie teutonicamente metodica, se n'inventa una assai simile con la fantasia, ma più ardente e più estrosa ★ Sontuosa coreografie (Tony Charmoli), piacevoli musiche (Bruno Canfora) ed efficienti scenografie (Giulio Coltellacci) con otto coppie di ballerini e il cantautore Pippo Franco ★ Prezzi: 4300, 3000, 1600, 2500 (gall.), 1800 (ingr.). Ore 21.15.

★ ORGIA (Sala delle Colonne del Gobetti). — Il dramma di Pasolini per un « teatro di parola » ★ Due coniugi legati da un rapporto sadomasochistico arrivano ad un suicidio che nell'uomo assume valore di protesta in nome dei « diversi ». ★ Tre attori, tra cui Laura Betti, con la regia dell'autore ★ Prezzi: 3000, 2100, 500 (ingr.). Per gli abbonati raddoppio a 3.

CINEMA

COMMEDIE

LA RANDELLONA (Doria)
Regista: Franco Giraldi - Eastmancolor - Italiano.
● Dall'omonimo romanzo della De Céspedes. è la storia, finemente prospettata dalla regia, d'un uomo (Tognazzi) stregato da una ragazza (Isabella Rei).
Prezzo unico: 1000.
Orario: 14 - 15 - 16.10 - 20.10 - 22.20.
Vietato minori anni 16.

SERAFINO (Metropol)
Regista: Pietro Germi - Tech. ■ Adriano Celentano, anche lui contestatore, ma rurale, in un villereccio tecnicolor di Germi, deve l'Adriano è un pastore minacciato d'interdizione perchè dilapida con donnine un'eredità.
Galleria 1000 - Platea 900.
Orario: 14,30 - 16,30 - 18,30 - 20,20 - 22,20.

LA MATRIARCA (Cristallo)
Regista: Pasquale Festa Campanile - Eastmancolor - Italiano.
● Bellissima se vestita, splendida se non lo è, Catherine Spaak fa sfoggio della sua spregiudicatezza all'iniziativa d'una vedovella giovane e allegra che, a suo modo, contesta il mondo defunto il doppiopiochismo sessuale.
Ingresso: 1000.
Orario: 14,15 - 16,30 - 18,30 - 20,20 - 22,30.
Vietato minori anni 16.

RIUSCIRANNO I NOSTRI EROI A RITROVARE... (Corso)
Regista: Ettore Scola - Eastmancolor - Italiano.
● Sordi e Bernard Blier, letteralmente accoppiati, ricercano nell'Angola Nino Manfredi, sfuggito alla civiltà consumistica per trasmutarsi nel « mago della pioggia » d'una tribù locale.
Orario: 14,40 - 17,25 - 19,55 - 22,30
Galleria 1000 - Platea 600.

GUERRA

DOVE OSANO LE AQUILE (Reposi)
Regista: Brian G. Hutton - A colori. 70 mm. - Inglese.
● Sotto ordinativi, paracadutati dagli alleati in Alta Baviera, devono liberare un generale inglese in mano nazista e scovare piani segreti in un rifugio alpino inaccessibile.
Platea: 1000 Galleria 1000.
Orario: 13,45 - 16,50 - 19,40 - 22,30.
Vietato minori anni 14.

LA BATTAGLIA DEL DIAVOLO (Astor)
Regista: Andrzej V. McLaglen - Technicolor-Techniscope - Amer.
■ Sul fronte italiano, reparto d'assalto, per santi disciplinati canadesi, metà « yankees » - attaccabrighe e perdigli da forca, fa faville catturando nazisti e conquistando inimitabili posizioni. Ottimi interpreti.
Prezzo unico: 1000.
Orario: 14,30 - 17,45 - 19,45 - 22,20

FANTASCIENZA

2001: ODISSEA NELLO SPAZIO (Ambrosio)
Regista: Stanley Kubrick - Tech., 70 mm. - Ingl.-americano.
● « Computer » elettronico a bordo di astronave spaziale con meta Giove, ambisce il sopravvento sugli uomini nella titanica impresa, si ribella a cosmonauti e piloti facendoli precipitare nell'abisso dello spazio e del tempo. E' il più [illegible] « film d'anticipazione ».
Ingresso: 1200.
Orario: 14,20 - 17,10 - 19,50 - 22,30

DRAMMATICI

L'EREMITA A CAVALLO (Centrale)
Regista: Nikos Jancsò - Bianco e nero - Ungherese.
● Ottimo film ungherese diretto dal maggior regista di quella nazione, ispirato a episodi veri della guerra civile tra bolscevichi e russi bianchi (1917-1920). Di straordinaria umanità e di potente stile l'interpretazione, ove spiccano Tatiana Kolonikova, M. Kozanov, Kristina Nikolajevska.
Prezzo unico: 600.
Orario: 10,15 - 12,15 - 14,15 - 16,15 - 18,15 - 20,15 - 22,30
Vietato minori anni 14.

WESTERN

CUSTER EROE DEL WEST (Lux)
Regista: Robert Siodmak - Technicolor. 70 mm. - Usa.
● Il celebre generale in lotta contro Sioux e Cheyennes che, invece d'essere agguantati, lo buttarono a Little Big Horn il 25 giugno 1876 in uno scontro che [illegible] oggi farisee l'orgoglio americano.
Galleria 1000 - Platea 800.
Orario: 14,20 - 17 - 19,40 - 22,20.

C'ERA UNA VOLTA IL WEST (Ideal)
Regista: Sergio Leone - Tecnicolor-techniscope - Italiano.
● Attorno al desiderato casa d'una giovane donna della [illegible] movimentata (Claudia Cardinale): la spettacolare costruzione della prima ferrovia americana.
Ingresso: 1000.
Orario: 15 - 18.30 - 22.

STORICI

LE CALDE NOTTI DI LADY HAMILTON (Nazionale)
Regista: Christian-Jacque - Techn.-panav. - Francese-italiano.
● Amori fanta-erotici fra Lady Hamilton (Michèle Mercier) e Orazio Nelson (Richard Johnson).
Prezzo unico: 1000.
Orario: 14,30 - 16,30 - 18,30 - 20,30 - 22,30.

POLIZIESCHI

LA BANDA DEL CEMENTO (Ramano)
Regista: Gordon Douglas - Technicolor - Americano.
● Terza puntata (dopo « L'investigatore » e « Inchiesta pericolosa ») della [illegible] del detective Tony Rome (Frank Sinatra)
Prezzo unico: 1000
Orario: 14,30 - 16,30 - 18,30 - 20,30 - 22,30.

Per la «spia» Claudine Auger l'estate è già cominciata

Claudine Auger sta ultimando in Messico un film spionistico-sentimentale. L'attrice francese approfitta dell'estate per prendere la tintarella in bikini davanti all'Oceano. A giorni, l'ex ragazza di James Bond ritornerà al gelo europeo

Il dramma (per tutti) di Pasolini

«Orgia» tra le Colonne

Dopo l'interruzione natalizia, « Orgia » di Pier Paolo Pasolini ha ripreso le repliche nella sala delle Colonne al Gobetti, per la stagione del teatro Stabile (lo spettacolo non è più riservato ai soli abbonati, ma aperto a tutto il pubblico). « Orgia » nei giorni scorsi è stata presentata in varie località del Piemonte e della Liguria.

Parlare di successo a proposito di un testo simile è inopportuno. Si deve invece accennare all'interesse suscitato dalla rigorosa impostazione dell'autore e al progressivo attenuarsi delle diffidenze di un pubblico forse troppo avvezzo al teatro di consumo. Le recite proseguiranno fino a domenica 26 gennaio con Laura Betti, interprete preferita di Pasolini, protagonista nel ruolo di una donna che si suicida. Accanto a lei Luigi Mezzanotte.

L'ultimo Lelouch vi agghiaccerà con la ghigliottina

In anteprima a Parigi un film contro la pena di morte - Una polemica del ministro Faure

Dal corrispondente di Stampa Sera

Parigi, martedì sera.

Un film che ripropone la polemica sulla pena di morte, uscirà domani nei cinematografi parigini: « La vie, l'amour, la mort » di Claude Lelouch, diventato celebre soprattutto grazie al film « Un homme, une femme » realizzato nel 1966. « La vita, l'amore, la morte » doveva essere inizialmente « L'ultima ora di un condannato a morte », dalle drammatiche sequenze finali. Il condannato, nella cella, vede aprirsi l'uscio e capisce che è giunto il momento. La paura si impossessa di lui, egli si appoggia alle pareti come se volessero spaccarsi per permettergli la fuga, poi, come un ossesso, si avventa contro la porta. Il cappellano (nel film la parte viene interpretata dal vero cappellano delle carceri della Santé) e pronuncia le parole cui è abituato: « Via, ragazzo, coraggio. Ecco, [illegible] un'assoluzione. Così. Prova ad inginocchiarti. Prova ». Poi l'ostia, il bicchiere di vino, l'ultimo, e l'ultima sigaretta, l'ultimo spuntino. Ed ecco la ghigliottina, i boia intorno ad essa, calmi, che fanno il proprio mestiere...

E' l'episodio della morte. Prima si sono visti quelli della vita e dell'amore. Il giovane, infatti, ha una bella moglie ed anche una bell'amante, un figlio ed un mestiere. Ma soffre di una disfunzione sessuale e uccide tre prostitute (il regista si è ispirato ad un fatto di [illegible] del '66). E' arrestato e condannato.

Al termine della proiezione privata in anteprima, gli invitati erano divisi. Alcuni, tra cui il [illegible] Edgar Faure, pensavano che un criminale simile meritava la pena capitale; altri, la maggioranza, impressionati soprattutto dalle ultime scene, si sono detti contro la pena di morte.

l. m.

Svaligiata la casa del regista Rosi

Roma, martedì sera.

Francesco Rosi ha denunciato alla polizia un furto compiuto nel suo appartamento da ignoti ladri. Dall'abitazione del regista sono stati asportati gioielli, argenterie, pellicce ed altro per un valore di 30 milioni di lire.

Francesco Rosi era uscito di casa alle 16 di ieri e vi aveva fatto ritorno poco dopo le 22.30 trovandola a soqquadro.

Festival dei cineamatori in aprile a Cesenatico

CESENATICO, martedì sera.

Il Foto Cine Club Enal di Cesenatico ha confermato per il 10, 11, 12 aprile prossimi il IV Festival nazionale dei cineamatori « Riviera di Cesenatico ». La rassegna comprenderà due categorie (soggetto e documentario); le iscrizioni non saranno [illegible] al 30 marzo.

I film del giorno

L'ombra rossa

LA NOTTE DELL'AGGUATO (« The Walking man ») di Robert Mulligan, con Gregory Peck, Eva Marie Saint — Western americano in technicolor-panavision (Cinema Vittoria).

In mano a un regista attento e capace come Mulligan, anche una trama semplice e di poco movimento può dar vita ad un film di forte risalto, vivo nei personaggi, ben calibrati negli effetti, controllatissimi anche in quel poco di scene dove la violenza era inevitabile. Come siamo lontani dalla gratuità, talvolta brutalità dei western tutti in sella.

La semplice storia è quella d'uno scout dalle lunghe gambe, del cuore buono sotto la ruvida scorza, che si vede chiudere gentilmente da un'indocile bionda giovane e indifesa, semiorfana e un mascalzone e moglie d'un pellerossa scomparsi che la perseguita e l'insegue, cacciato e cacciato, per riprendersi il figlio mezzo sangue ch'è con lei. Lo potrà aver il giudiziere dell'ingiusto indiano dopo un duello all'ultimo sangue. Questo dell'avversario da combattere ed eliminare è nel film uno pretesto [illegible] *appena accennato, oppure sempre incombente; e verso il finale epilogo addirittura ossessivo. Da questo pericolo incitato più che mostrato la tensione è alimentata con altrettanta efficacia.*

Gregory Peck, in un personaggio scritto in realtà da Gary Cooper (e pensi all'indimenticabile eroe di Mezzogiorno di fuoco), è attore eccellente.

Gregory Peck

a. v.

Anteprima di « Nostra Signora dei Turchi »

Carmelo Bene: sfida al pubblico

(r.) All'Unione Culturale, ieri pomeriggio, in un incontro con i critici, Carmelo Bene si è concesso, a modo suo, qualche attimo di « relax ». Infatti non si è scagliato violentemente contro questo e quello, non ha improvvisato serrate [illegible] come a Venezia, prima, e poi a Milano e altrove, insomma, a parte talune espressioni pittoresche, abituali peraltro nel linguaggio corrente degli artisti, è stato un Carmelo « bene » educato (o quasi).

Venuto a Torino per la prima italiana di « Nostra Signora dei Turchi » in proiezione da oggi al Gioiello, Carmelo Bene suggestiona, regista, protagonista del film, è apparso facendo capire d'uno, parlando terzo-soliloquente di tutto un poco, dialogando vivacemente con Laura Betti, interpretrice senza nulla sulla lingua e contestatrice accanita del poliedrico attore leccese.

Forse Carmelo Bene ha risparmiato argomenti e fiato per stasera alle 22, quando, prima dell'ultimo spettacolo, farà della sala, certamente gremita, del Gioiello, una specie di pentola che bolle e butta all'aria il coperchio. E' certo che ci sarà da divertirsi: Carmelo Bene, nonn d'intelligenza accesa e insieme insofferente che da solo fa « spettacolo », non mancherà di essere preso di punta da intellettuali conformisti se vogliamo, ma paganti, che non si accontenteranno, per esempio, di sentirsi dire senza ritegno che « Nostra Signora dei Turchi » è, come l'autore ha affermato ieri, « un film che si permette il [illegible] di lasciarsi "fruire" a piacimento da chi lo vede». Il che vuol dire, salvo errore, che il film ha diritto di essere « relativizzato » da chi lo guarda.

SPETTACOLI A TORINO

TEATRI E RITROVI

Prev. biglietti azione La Stampa via Roma 80 - telefono 52.52.75

ALFIERI: ore 21.15, Enrico Maria Salerno, Alice e Ellen Kessler in « Viola, violino e viola d'amore ». Venalito Biglietti solo casa Teatro Telefono 535.440.
CONSERVATORIO: concerti autorizzati ore 21.15 Maurizio Pollini, pianista. Biglietti e abbonamenti Unione Musicale, tel. 544.333.
TEATRO STABILE - CARIGNANO: domani ore 21 (anteprima) « Hedda Gabler » di H. Ibsen; regia di G. C. De Lullo. Prenotazioni via Rosini 8, tel. 879.942/3.
TEATRO STABILE - GOBETTI (Sala Colonne): ore 21 « Orgia » di P. P. Pasolini; regia dell'autore. Prenotazioni c. Rosini 8, tel. 879.942/3.
ALCIONE: R. Lia Serventino - Orario: 16.15 - 21.15.

Teatro ALFIERI
QUESTA SERA, ore 21.15
Garinei e Giovannini presentano
Enrico Maria SALERNO
Alice e Ellen KESSLER
in
Viola, violino e viola d'amore
Prev. presso Teatro, t. 535.440

MUSEO NAZIONALE DEL CINEMA (Palazzo Chiablese): ore 17 e 21.15 « Innamorati di Pike (come [illegible] di P. Dunne, con C. Linley, M. Donald Carey (Stati Uniti 1960, minuti 90, vietato minori anni 16).
PALAGHIACCIO: 13-17.45; 21-23.30.

AL BAGATELLE (Cav. 2, 678.978).
AL FLORIDA (p. Solferino, 546.321).
I Baby Luna - C. C. Rurt - I. Corallo.
ARLECCHINO: ore 21 I Stolverman.
AUGUSTEO: ore 21 Gli Eredi.
BELLE ARTI: ore 21 ballo liscio.
CASTELLINO: ore 21 Vito Russo.
CLUB 84: ore 21 I Comete.
EDEN: concerti del selezionatore.
FARO: ore 21 I Personi.
GAUDIO: ore 16,30-21 I Favorita.
GAY SALA (Pomba 7): ore 16.45-21 Franco e la sua orchestra.
HOLLYWOOD: 21 I La Bern'Ben Band.
LA PERLA: ore 21 L'Elite.
LE RÒI: ore 21 Baby e Ivan.
REPOSI DANZE (XX Settembre 15, t. 537.900): ore 21 Nuccio Nicosia.
TROCADERO: 21 Lello Tartarino.

COLUMBIA NIGHT CLUB: attrazioni internazionali.
CRAZY (tel. 659.9421): I Gipsy.
DOOM VOOM (Barge 10, 531.0401): The Fabulous Alan Jack Group.

ANATOUR (Sacchi 28, 541.025): 21.
BABY WHISKY - LA CLOCHE (Str. Trofarello Pino 106, tel. 894.215).
CAPRICE (Sacchi 16, 531.520): 21.
HOLIDAY (Via L. 511.735): 21.
LIDO WHISKY (Moncal. 422): 21.
SHAKER (Piano Rey) v. Cesare Battisti 3 - telefono 532.493: ore 20.
VILLA GAY DISCOTECA: ore 21.
WHISKY NOTTE (v. Pio V ang. Goito - t. 687.561): ore 21 I Samurai.

GIPSY
Bottiglie 71, Regina M. Collegno
Giovedì 16 Concorso Voci Nuove per l'assegnazione del
MICROFONO D'ORO
(serpione gratuito

VOOM VOOM
Stasera debutto
THE FABULOUS ALAN JACK GROUP
novità da Parigi
Via Barge 10 - Tel. 531.040

GAY Danze
Impareremo il
JERK
la danza adatta alle mezze età nei trattenimenti 19.45 e 21.

CINEMATOGRAFI

AMBROSIO: « 2001 odissea nello spazio », (nello splendore del 70 mm.) in technicolor, con Keir Dullea, Gary Lockwood. Orario: 14.20: 17.10; 19.50; 22.30

ASTOR: « La brigata del diavolo » W. Holden, C. Robertson, colori. Orario: 14.30; 17.25; 19.45; 22.30.
CORSO: « Riusciranno i nostri eroi a ritrovare l'amico misteriosamente scomparso in Africa? », a colori, con Alberto Sordi, Nino Manfredi. Orario: 14.45; 17.25; 19.55; 22.20.
CRISTALLO: « La matriarca », con Catherine Spaak, Jean-Louis Trintignant, Philippe Leroy, technicolor. Vietato minori anni 16. Orario: 14; 16; 18.10; 20.10; 22.25
GIOIELLO: « Nostra signora dei Turchi » technicolor con Carmelo Bene. Vietato minori anni 14. Intervalli: 14.45; 17.15; 19.50; 22.25.
IDEAL: « C'era una volta il West » con H. Fonda, Claudia Cardinale, J. Roberts, C. Bronson, tecnic. sc. Orario: 15; 18.50; 22. Ingr. L. 1000.
LUX: « Custer eroe del West », con Robert Shaw, R. Ryan, M. Dee, sec. Orario: 14.20; 17; 19.40; 22.20.
METROPOLI: « Serafino » di Pietro Germi, con A. Celentano, in technicolor. Vietato ai minori di anni 14.
NAZIONALE: « Le calde notti di Lady Hamilton », R. Johnson, M. Mercier. Militr. tecn. Vietato 14. Ore 14.30; 16.30; 18.30; 20.30; 22.30.
REPOSI: « Dove osano le aquile » Richard Burton, Clint Eastwood, M. Ure, panavision, techn. Vietato 14. Orario: 13.45; 16.30; 19.30; 22.30.
ROMANO: « La signora nel cemento » Frank Sinatra, Raquel Welch, Dan Blocker, techn. Vietato 14. Orario: 14.30; 16.30; 18.30; 20.30; 22.30.
VITTORIA: « La notte dell'agguato » Gregory Peck, Eva Marie Saint, tech. Orario: 14; 16; 18.15; 20.15; 22.25.

ARISTON: « Lo strangolatore di Boston » T. Curtis, H. Fonda, a colori. Vietato ai minori di anni 14.
ARLECCHINO: « Stalingrado », con Ugo Tognazzi, M. Cl. Beccalli, G. Moschin, P. Fabrizi, in technicolor.
AUGUSTUS: « Amanti », in technicolor, con Marcello Mastroianni, Faye Dunaway. Vietato anni 14. Orario: 14.30; 16.30; 18.30; 20.30; 22.30.
CAPITOL: « La spiaggia nell'orrenda » con Rex Harrison, R. Harris, colori. Vietato anni 14.
MAFFEI: « Ayato » con Ursula Andress, Eiji Okada, Kin Sugai. Viet. anni 18.
TORINO: « Boom Boom » tecnicolor, con Corrado Pani, Hayden Politoff. Vietato anni 18. Apertura ore 10.

CENTRALE D'ESSAI (tel. 540.119): « L'armata a cavallo » (Rosa e bianchi) di Nikita Iansco, Festival di Cannes 1968. Viet. 14. Ancor. ore 10.
ALEXANDRA: « A cena dopo l'assassinio » tec. sc. G. Peppard, Milchum.
EDLOSSEO: « Un lungo giorno per morire » D. Hemmings, T. Beckley, colori, scope. Vietato min. anni 18.
FARO: « Venere in visone » scope, technicolor, E. Taylor, L. Harvey.
FIAMMA: « L'oro di Londra », scope, technicolor, I. Carlson, S. May.
HOLLYWOOD: « Un lungo giorno per morire » D. Hemmings. 1° premio Festival S. Sebastiano, techn. sc. A. 18; ult. 22.30; Ingr. 400. Viet. 18.
LA PERLA: « I 4 dell'Ave Maria » tech. E. Wallach, T. Hill. Ult. 22.20.
MASSIMO: « Il ritorno di Diabolik » con A. Hughes.
NUOVO FORTINO: « Vivalori » vivi » con Spencer Tracy, Burt Lancaster, Richard Widmark.
ORFEO: « Il grande imbroglione » V. Price, J. Ogilvy, in technicolor. Vietato 18. Ap. 14.30. Ult. 22.30.
PRINCIPE: giornata Genovesi.
SMERALDO (v. Tunisi 97, telef. 390.711): « Alla infedeltà » U. Tognazzi, C. Auneveur, M. Vitt. V. 18.
STATUTO: « La rivoluzione sessuale » in technicolor. Viet. 18. Orario: 14.30; 16.30; 18.30; 20.30; 22.30.

ADRIANO: « Grugo gelo il tuctic » (schule...). I. Richardson, E. Sinclo.
ALCIONE: « Cane diabolico Commissario Maigret », techn. e Rivista Sorrentino: ore 16.15 e 21.15.
ALPI: « Il fantasma di Londra » col. I. Fischbeyer, U. Glass. Vietato 14.
REGINA: « La ragazza con la pistola » Monica Vitti, C. Giuffrè, tech.
MILANO: « L'amore primitivo » tec. F. Franchi, C. Ingrassia. o « Signore e signori » V. Lisi. Apertura ore 10.
OLIMPIA: « 7 pistole per El Chicano », in technicolor.
PO: « Le ore nude » Podestà. V. 18.
P. NUOVA: « Django » colori, e « Topi del deserto ». Aperi. ore 10.

GIARDINO: « Artiglio blu » technicolor, Klaus Kinski. Vietato 18.
MIRAFIORI: « Tempo degli avvoltoi » G. Hilton, E. Wolff, tec. V. 14.
S. RITA: lotta antivita Cinecircolo Tiburtino: ore 21 « Fino all'ultimo respiro ».
VINZAGLIO: « Un lungo giorno per morire » techn. scope, T. Bell, A. Delon. Hemmings. V. 18. U. 22.30.

AMERICA (v. Frejus 27, t. 531.748): « La 25ª vergine » techn. di A. Poe, con C. Lee. Vietato minori anni 18.
ELISEO: « La ragazza con la pistola » technicolor, scope, con Monica Vitti, Stanley Baker, Carlo Giuffrè.
S. PAOLO: « Ranchero », technicolor, Enrico Maria Salerno. Viet. 14.
ARIZONA (c. Belgio 53, t. 874.171): « La lunga sfida » a colori, con G. Ardisson, C. Schalk.
ARTIST: « I selvaggi » in technicolor, con Nancy Sinatra.

CORALLO: « Quei fantastici pompieri » T. Thomas, technicolor.
EUROPA: « Faccio saltare la banca » V. VENETO: « Si muore solo due volte » col. Ray Danton, P. Toc
ASTRA: « Per favore non mordermi sul collo » [illegible] scope, J. Mc. Avoy, Sharon Tate. Viet. anni
BERNINI: « Chiamate per il morto di S. Lattua, L. Massa, M. Schneider, technicolor. Vietato minori anni
ELIOS: « Ultimo specialo » tecn.
MASSAUA: « Un lungo giorno morire » D. Hemmings, T. Beck colori, scope. Vietato min. anni
ODEON: « La cadela » technico Marisa Orlando; I. Pendel. Viet.
STAR: « La porta sbarrata » tec G. Young, C. Lieber. Vietato
UAN: « Custer eroe del West », con Robert Shaw, R. Ryan, M. Dee, tec. Orario: 14.20; 17; 19.40; 22.20.
METROPOLI: « Serafino » di Pietro Germi, con A. Celentano, in technicolor. Vietato ai minori di anni 14.
NAZIONALE: « Le calde notti di Lady Hamilton », R. Johnson, M. Mercier, I. Militr. tecn. Viet. 14. Ore 14.30; 16.30; 18.30; 20.30; 22.30.
REPOSI: « Dove osano le aquile » Richard Burton, Clint Eastwood, M. Ure, panavision, techn. Vietato 14. Orario: 13.45; 16.30; 19.30; 22.30.
ROMANO: « La signora nel cemento » Frank Sinatra, Raquel Welch, Dan Blocker, techn. Viet. 14. Orario: 14.30; 16.30; 18.30; 20.30; 22.30.
VITTORIA: « La notte dell'agguato » Gregory Peck, Eva Marie Saint, tech. Orario: 14; 16; 18.15; 20.15; 22.25.

ARISTON: « Lo strangolatore di Boston » T. Curtis, H. Fonda, a colori. Vietato ai minori di anni 14.
ARLECCHINO: « Stalingrado », con Ugo Tognazzi, M. Cl. Beccalli, G. Moschin, P. Fabrizi, in technicolor.
AUGUSTUS: « Amanti », in technicolor, con Marcello Mastroianni, Faye Dunaway. Vietato anni 14. Orario: 14.30; 16.30; 18.30; 20.30; 22.30.
CAPITOL: « La spiaggia nell'orrenda » con Rex Harrison, R. Harris, colori. Vietato anni 14.
MAFFEI: « Ayato » con Ursula Andress, Eiji Okada, Kin Sugai. Viet. anni 18.
TORINO: « Boom Boom » tecnicolor, con Corrado Pani, Hayden Politoff. Vietato anni 18. Apertura ore 10.

CENTRALE D'ESSAI (tel. 540.119): « L'armata a cavallo » (Rosa e bianchi) di Nikita Iansco, Festival di Cannes 1968. Viet. 14. Ancor. ore 10.
ALEXANDRA: « A cena dopo l'assassinio » tec. sc. G. Peppard, Milchum.
EDLOSSEO: « Un lungo giorno per morire » D. Hemmings, T. Beckley, colori, scope. Vietato min. anni 18.
FARO: « Venere in visone » scope, technicolor, E. Taylor, L. Harvey.
FIAMMA: « L'oro di Londra », scope, technicolor, I. Carlson, S. May.
HOLLYWOOD: « Un lungo giorno per morire » D. Hemmings. 1° premio Festival S. Sebastiano, techn. sc. A. 18; ult. 22.30; Ingr. 400. Viet. 18.
LA PERLA: « I 4 dell'Ave Maria » tech. E. Wallach, T. Hill. Ult. 22.20.
MASSIMO: « Il ritorno di Diabolik » con A. Hughes.
NUOVO FORTINO: « Vivalori » vivi » con Spencer Tracy, Burt Lancaster, Richard Widmark.
ORFEO: « Il grande imbroglione » V. Price, J. Ogilvy, in technicolor. Vietato 18. Ap. 14.30. Ult. 22.30.
PRINCIPE: giornata Genovesi.
SMERALDO (v. Tunisi 97, telef. 390.711): « Alla infedeltà » U. Tognazzi, C. Auneveur, M. Vitt. V. 18.
STATUTO: « La rivoluzione sessuale » in technicolor. Viet. 18. Orario: 14.30; 16.30; 18.30; 20.30; 22.30.

ADRIANO: « Grugo gelo il tuctic » (schule...). I. Richardson, E. Sinclo.
ALCIONE: « Cane diabolico Commissario Maigret », techn. e Rivista Sorrentino: ore 16.15 e 21.15.
ALPI: « Il fantasma di Londra » col. I. Fischbeyer, U. Glass. Vietato 14.
REGINA: « La ragazza con la pistola » Monica Vitti, C. Giuffrè, tech.
MILANO: « L'amore primitivo » tec. F. Franchi, C. Ingrassia. o « Signore e signori » V. Lisi. Apertura ore 10.
OLIMPIA: « 7 pistole per El Chicano », in technicolor.
PO: « Le ore nude » Podestà. V. 18.
P. NUOVA: « Django » colori, e « Topi del deserto ». Aperi. ore 10.

GIARDINO: « Artiglio blu » technicolor, Klaus Kinski. Vietato 18.
MIRAFIORI: « Tempo degli avvoltoi » G. Hilton, E. Wolff, tec. V. 14.
S. RITA: lotta antivita Cinecircolo Tiburtino: ore 21 « Fino all'ultimo respiro ».
VINZAGLIO: « Un lungo giorno per morire » techn. scope, T. Bell, A. Delon. Hemmings. V. 18. U. 22.30.

AMERICA (v. Frejus 27, t. 531.748): « La 25ª vergine » techn. di A. Poe, con C. Lee. Vietato minori anni 18.
ELISEO: « La ragazza con la pistola » technicolor, scope, con Monica Vitti, Stanley Baker, Carlo Giuffrè.
S. PAOLO: « Ranchero », technicolor, Enrico Maria Salerno. Viet. 14.
ARIZONA (c. Belgio 53, t. 874.171): « La lunga sfida » a colori, con G. Ardisson, C. Schalk.
ARTIST: « I selvaggi » in technicolor, con Nancy Sinatra.

DIANA: « Porta sbarrata » col
DORA: « Sorrido senza stelle »
ROMA: « Sasso internazionale »

ALBA: « 7 Winchester per un massacro » technicolor, con Ed Byrn
AMBRA: chiuso. Da inserire « Chiamate per il morto ».
APOLLO: « Paris secret », attrazioni internazionali, in technicolor,
EDERA: « Lo sciacallo » in technicolor, con Villiers Cassman.
LUCENTO: « Salvare il re » in technicolor, Anthony Quinn.
LUTRARIO: « Vendo sara la pelle » technicolor, con M. Marshall.
SPLENDOR: « Intrigo » Montecarlo » tech. scope. R. Wagner, Palac

Ridotti E.N.A.L. — Adria, Alba, Alba, Alessandra, Alpi, Arbion, Astor, Astra, Auriem, Cam Cherubio, Corallo, Cristallo, Eden, Espe Cuore, Flora, Giardino, La Perla, Nuovo Lattaio, Nazionale, Olimpia, Orfeo, Principe, S. Paolo, Sant Specola, Vittoria, Ilplis (Moncalie Palazzo del Ghiaccio: 50% cassa.

★ GIOCO DI MASSACR (Cile): il film di Alain J sarà presentato al Ci ma S. Giuseppe, via A. T ria), stasera ore 21,30, d [illegible] ore 18 e 21,30.

★ INNAMORATI IN BL JEANS (Museo del Cinema [illegible] la « personale » di Pi lip Dunne nella saletta Palazzo Chiablese, da oggi domenica, ore 17 e 21,15.

★ FAMIJA TURINEIS alle 21,15 in via Fo 42 re zione del m.° Piero Quara ta sulla stagione lirica Regio.

★ BIBLIOTECA DI BE NASCO — Domani sera a 21: prima delle tre sera sul tema: « Storia del Jaz » a cura di Guido Boursie « Da New Orleans alla [illegible] seconda guerra mondiale » c commento musicale stere tonico.

★ ALESSANDRIA — Teatro Politeama stasera « Compagnia dei Quattro con Valeria Moriconi, Ren Montagnani, Tino Carra e Adriana Innocenti presen « La dame de Chez-Maxim tre atti di Georges Feydea

CARMELO BENE

dopo SALOME' (« ... sono anni che non vedevamo uno spettacolo così geniale... »)
dopo EDOARDO II (« ... veramente come poteva intenderlo Marlowe... »)
dopo UBU ROI (« ... eccellente... »)
ha usato la sua genialità dissacrante per il cinema!

OGGI in anteprima nazionale al **GIOIELLO**

PREMIO SPECIALE DELLA GIURIA ALLA MOSTRA INTERNAZIONALE DI VENEZIA 1968

Orario: 14,45 - 17,15 - 19,50 - 22,25 Vietato ai minori di anni 14

QUESTA SERA ALLE ORE 22 CARMELO BENE
risponderà direttamente alle domande del pubblico, nella sala del Gioiello

GLI ESORDIENTI DEL FESTIVAL ★ DA TRASTEVERE ALLA RIVIERA

Le arrabbiate a SANREMO

Ricordate la romanina Gabriella Ferri? ★ Fu un personaggio popolare accanto a Mike Bongiorno

Non manderò in bestia la censura

Roma, martedì sera.

Delle canzonacce in romanesco ai trilli calcolati sulla ribalta di Sanremo: una delle più curiose debuttanti del Festival è Gabriella Ferri, romana di Testaccio, autrice di *Ragazzo mio*, che canterà in coppia con Stevie Wonder. Apparve in tv nel '65 che non aveva ancora vent'anni: partecipava alla «Fiera dei sogni» e cantava, accompagnandosi con la chitarra, insieme alla sua amica Luisa De Sanctis.

Formavano una coppia perlomeno singolare: bionda, opulenta, truccatissima come una bambola orientale la Ferri, esile e sofisticata la De Sanctis, figlia del noto regista e nipote per parte di madre del poeta Diego Valeri. «*Ma sul piano musicale c'intendevamo benissimo* — dice. — *Ci divertivamo. Ci chiamavano* le cantastorie». Raccoglievano canzoni popolari, meglio se ispirate alla mala, alla comicità grassoccia e schietta del nostro folklore, e le cantavano per gli amici, su ogni ribalta che gli si offrisse, persino all'estero. Poi i giovani riscoprirono la canzone folk. Dal *cabaret* si passò alla tv, poi al disco, da un pubblico di *élite* alla diffusione su scala industriale».

Una grossa Casa discografica infatti ha preso sotto contratto la Ferri. Da un anno cura la sua «formazione artistica», le ha messo accanto specialisti e tecnici, e a Sanremo la lancerà sul serio. Dal canto suo lei è dimagrita venti chili, ha imparato a preferire vestiti di linea, è andata ad abitare in un attico della vecchia Roma, si è scelta persino un marito che opportunamente fa la carriera diplomatica così che — dice — «*viaggiamo, ci incontriamo, torniamo a separarci, e non mi ricordo neppure bene quando ci siamo sposati*». La legge dell'industria non la preoccupa. «*Canterò in lingua e avrà il vantaggio di farmi conoscere da un pubblico più vasto*».

Con le altre debuttanti non ha in comune, naturalmente, i patemi d'animo, la goffaggini, le incertezze della vigilia. Risponde con disinvolto «*hello*» al telefono. Non conserva nella pronuncia tracce dialettali. Informa — secca — che è stata a Detroit con congruo seguito discografico per incontrare Stevie Wonder e fargli incidere la sua canzone, che vestirà semplice, senza lustrini né *paillettes*, che non le importa vincere ma «*cantare bene e — come è successo a Jannacci — trovare la popolarità, davvero*».

Liliana Madeo

Gabriella Ferri e l'amica (a sin.) Luisa De Sanctis: divennero popolari nei telequiz «La fiera dei sogni» di Mike Bongiorno

Nazzari nel ruolo di Olivier

In «Rebecca» (La prima moglie) per la Tv - La realizzazione a Napoli

Roma, martedì sera.

(e. b.) *Amedeo Nazzari per rinverdire la notorietà televisiva conquistata tre anni fa nei panni di Pugacev nel romanzo sceneggiato* La figlia del capitano, *ha accettato adesso di impersonare in una commedia, Rebecca, un ruolo che fu, nella versione cinematografica, di Laurence Olivier.*

La commedia, tratta dal romanzo della scrittrice inglese Daphne du Maurier (tradotto in italiano La prima moglie*) è stata adattata per la televisione in due tempi che verranno però trasmessi nella stessa serata. Oltre a Nazzari il cast televisivo di Rebecca riunisce parecchi attori popolari come Elena Zareschi, Ilaria Ghione, Werner Bentivegna, Armando Francioli e Mario Maranzana. La regia dell'allestimento in preparazione negli studi di Napoli, è affidata ad Eros Macchi.*

Rebecca fu il primo film «girato» negli Stati Uniti da Alfred Hitchock quando, nel 1940, accettò le allettanti offerte dei produttori di Hollywood. Per questo debutto americano il regista del Thrilling pretese un cast eccezionale.

★ PER IL CENTRO FIAT

Il coro dei cantori italiani diretto dal maestro Terranzo eseguirà al Conservatorio (ore 21,30) un programma di classici e canzoni popolari.

Tonino Micheluzzi debutta senza la Del Frate

«22 modi per avere un figlio»

VENEZIA, martedì sera.

Tonino Micheluzzi, divisosi da Marisa Del Frate, si ripresenterà con la sua compagnia «Serenissima» al pubblico di Venezia (dopo i successi ottenuti con la riedizione dei goldoniani «I quattro rusteghi»), nello stesso palcoscenico di Palazzo Grassi, con la novità assoluta di Cile e Mazzucco «22 modi per avere un figlio».

«Il pubblico veneziano che ha riso con Goldoni nei giorni scorsi — ci dice Mazzucco, geloso come sangue piemontese nelle vene — vedrà da Tonino un divertimento senza ricorrere alle acerbe polemiche o provocatorie che pur sono di moda oggi. Il nostro lavoro ha un suo contenuto, naturalmente, ma s'affida soprattutto alla risata priva di doppi sensi e a un fondo di calda e prepotente umanità».

«Quindi non vi sono riferimenti alla pillola?».

«No, assolutamente!».

«La commedia è nata in lingua o in dialetto?».

«Io e Cile l'abbiamo scritta naturalmente in italiano. La traduzione in veneziano è stata eseguita da Tonino Micheluzzi».

Stasera la prima, sempre col patrocinio dell'Azienda di Soggiorno veneziana e con la collaborazione del Centro Italiano delle Arti e del Costume. Alle prove ha assistito con interesse Cesco Baseggio che farà il film con Micheluzzi, il Sior Todaro Brontolon.

Piero Zanotto

Oggi sul Video

Primo Canale (nazionale)

17 —: Per i più piccini (Contostorie).
17,30: Telegiornale nel pomeriggio.
17,45: Tv dei ragazzi (L'avventure della velocità).
18,45: La fede, oggi.
19,15: Sapere.
19,45: Sport - Cronache italiane - Oggi al Parlamento.
20,30: Telegiornale della sera.
21 —: I giorni della storia (L'ultimo degli Stuart).
22,30: Nascita di un balletto.
23 —: Telegiornale della notte.

Secondo Canale

21 —: Telegiornale.
21,15: Cordialmente.
22,15: Disco verde.

TELEVISIONE SVIZZERA. — Ore 18,15: Per i piccoli - 19,10: Telegiornale - 19,30: La Carrera messicana - 20,20: Telegiornale - 20,40: Il regionale - 21: Identiquiz

I PROGRAMMI DI DOMANI

PRIMO CANALE. — Ore 13: Uomini e macchine del cielo - 13,30: Telegiornale - 17: Per i più piccini - 17,30: Telegiornale - 17,45: Tv dei ragazzi - 18,45: Orizzonti della scienza e della tecnica - 19,15: Sapere - 19,45: Sport - Notizie del lavoro e dell'economia - Oggi al Parlamento - 20,30: Telegiornale - 21: Comunismi del dissenso - 22: Mercoledì sport - 23: Telegiornale.

SECONDO CANALE. — Ore 21: Telegiornale - 21,15: Tele di regno, film con Richard Widmark.

Oggi alla Radio

NAZIONALE	SECONDO	TERZO
13,56 Le piace il classico?	12,20 Giornale radio	12,20 Recital del duo B. Brengola-G. Bordoni
14,00 Trasmissioni regionali	13,35 Il [illegible]	14,30 Pagine da «Asur, re d'Ormus»
14,45 Zibaldone italiano	14,00 Juke-box	13,25 J. Field: Concerto per vc. e orchestra
15,45 Un quarto d'ora di novità	14,30 Giornale radio	13,15 Giovani cantanti lirici
16,00 Progr. per i ragazzi	15,15 Giovani cantanti lirici	13,30 Giornale radio
16,30 Il settimanale	16,00 Concerto Uccelli per canzoni	16,00 Concerto Uccelli per canzoni
17,00 Giornale radio	15,20 Giornale radio	16,55 Corriere del disco
17,10 Per voi giovani Dischi, notizie e voci dal mondo	16,25 La danza nella musica	17,00 Le opinioni degli altri
18,30 Il [illegible]	17,15 Pomeridiana	17,45 F. J. Haydn: Quartetto in la magg. op. 20 n. 6
19,13 Il cigno Coriasco, di Enrico Rodo	18,00 Aperitivo in musica	18,00 Notizie del Terzo
19,30 Luna park	18,20 Ping-pong	18,15 Quadrante
20,00 Giornale radio	19,30 Radiosera	18,30 Musica leggera
20,15 Medea, di Luigi Cherubini	20,01 Mike Bongiorno presenta: Ferma la musica	19,45 Il diritto del fanciullo
22,40 Chiara fontana, un programma di musica folkloristica	21,00 La voce dei lavoratori	19,15 Concerto di ogni sera
23,00 Oggi al Parlamento Giornale radio Lettere sul pentagramma	21,10 Le sorelle Materassi	20,30 Nicola Porpora
	22,00 Giornale radio	21,00 Musica fuori schema
	22,10 La chiacchierina, di D. Verde	22,00 Il giornale del Terzo - Sette arti
	22,40 Nascita di una musica	22,30 Rivista
	23,00 Cronache del Mezzogiorno	
	24,00 Giornale radio	

IL «MEGLIO» DELLA RADIO

«Medea» sul Nazionale alle 20,15. L'opera di Cherubini verrà trasmessa nella registrazione effettuata al teatro «La Fenice» di Venezia, con l'interpretazione di Leyla Gencer

QUESTA SERA ALLA TV

Balla lady Sedlak

❶ «L'ultimo degli Stuart» in un dramma sceneggiato - ❷ La bionda danzatrice austriaca nello "show" dei giovani (dopo «Cordialmente»)

Alla tv è il grande momento della storia d'Inghilterra, da noi poco studiata e perciò moltissimo conosciuta. Il teleromanzo, di fattura nostrana, «La freccia nera», in programma alla domenica, ha dato improvvisa popolarità alla Guerra delle Due Rose, complicatissimo conflitto dinastico tra le Case di Lancaster e di York, nel secolo XV, che è sempre stata per i liceali fonte di timore e di avversione. Stasera, alle 21, sul Primo Canale, il ciclo rievocativo I giorni della storia, dedicato ad eventi che ebbero importanza decisiva per il futuro dei popoli e perciò dell'umanità, porta sul video in L'ultimo degli Stuart, un telefilm prodotto dalla tv britannica, il malinconico personaggio di Carlo Edoardo Stuart (1721-1788) ed il suo fallito tentativo di riprendere con le armi la trono dal quale erano ormai ben pochi a volerlo.

Postremo virgulto della tragica stirpe di Maria Stuarda, morta sul patibolo nel 1587, pronipote di Carlo I, il re decapitato nel 1649 e nipote di Giacomo II, deposto e cacciato a furor di popolo nel 1688, Carlo Edoardo non si era rassegnato alla perdita di una corona che ormai i sudditi avevano trasferito alla dinastia tedesca dei Brunswick d'Hannover (quella dei sovrani attuali, che hanno anglicizzato il loro nome in Windsor). Meglio avrebbe fatto a seguire il saggio esempio di suo padre Giacomo, detto anche il cavaliere di San Giorgio o il «Vecchio pretendente» che viveva tranquillo alla corte di Francia, pago di agiatezza e di onori, e volle tentare la grande avventura del ritorno.

La vicenda è narrata appunto nel telefilm, sottotitolo La battaglia di Culloden, che in Inghilterra ha avuto meritato successo — la regia è del giovane e dotatissimo Peter Watkins; gli interpreti tutti attori della BBC —, ma non sappiamo quanto possa avvincere i telespettatori italiani. Girato presso Inverness, in Scozia, sui luoghi stessi della battaglia (l'ultima combattuta su suolo inglese) l'originale lo ricostruisce, con rigorosa fedeltà storica, il fatto d'arme del 16 aprile 1746 che vide soccombere i 5000 «highlanders», cattolici e legittimisti, dell'esercito scozzese ribelle di Carlo Edoardo contro i 10 mila regolari dell'armata fedele agli ordini di Guglielmo Augusto, duca di Cumberland (terzogenito del re Giacomo II. Questo giovane principe era un capace generale della guerra di Successione mentre il suo avversario; militarmente inetto, non seppe neppure giovarsi, per presunzione, degli accorti suggerimenti del suo consigliere lord Murray.

Completa i programmi del Nazionale, alle 22,30 il documentario svedese Nascita di un balletto, di Alvin Aley e Pat Nils Nilsson. Anche gli spettacoli coreografici hanno, evidentemente, il loro periodo di vopa.

* *

Sul Secondo, alle 21,15, Cordialmente, la rubrica di corrispondenza con il pubblico presentata da Enza Sampò, propone come pezzo forte del suo servizio «L'elisir di lunga vita» di Pier Paolo Ruggerini, già annunciato per martedì scorso. Nonostante il titolo miracolistico, è una seria indagine farmacologica su due recenti scoperte terapiche nel campo della gerontologia, quella branca della medicina che si occupa delle infermità dell'organismo nell'età avanzata.

Disco verde, passerella di giovani speranze del piccolo schermo, conclude la serata alle 22,15 presentando un altro manipolo di matricole della prosa, della musica leggera e della lirica. In mezzo ai saggi di recitazione (con l'intervento anche dell'attore Gabriele Antonini, che conduce la trasmissione) un buon numero di balletto degli ospiti d'onore, Elena Sedlak e Paolo Gozlino, una fantasia ispirata alla commedia musicale «My fair lady».

d. g.

continua
la fortunata serie
dei corsi di lingue
FRATELLI FABBRI
EDITORI

dopo l'inglese e il francese

IL TEDESCO
PER CHI VIAGGIA E CHI LAVORA

in un solo anno la possibilità di parlare, capire e scrivere la lingua pratica per i viaggi, gli incontri, i rapporti di studio e di lavoro

52 fascicoli - 56 dischi

...e per i bambini

IL TEDESCO GIOCANDO

storie divertenti, dialoghi, canzoni, poesie in un metodo pieno di allegria per imparare il tedesco nell'età migliore

57 fascicoli - 64 dischi

chiedete nelle edicole il 1° numero con il 1° disco

PER RINNOVO LOCALI
VENDITA SPECIALE
a prezzi di realizzo
da CERUTTI Via Palazzo di Città 26
ATTENZIONE!
Abiti - Abiti estivi - Calzoni - Calzoni estivi - Cappotti
Soprabiti - Giubbotti - Impermeabili - Giacche ecc.

PROFUMI VIA RODI
Servetti
comunica che dal 13 al 18 gennaio un'estetista specializzata sarà a disposizione delle gentili clienti per consigliare le cure estetiche più adatte della casa
STENDHAL

INFORMITALIA
ISTITUTO NAZIONALE INFORMAZIONI. Controlli, indagini, infedeltà.
Esito assicurato. Corso Vittorio Emanuele 107 - Tel. 811.024 - 538.588

NELLA VALLE DI
AOSTA
GLI AVVISI ECONOMICI per
LA STAMPA •
STAMPA SERA
si ricevono presso le Agenzie e Filiali dell'

ISTITUTO BANCARIO SAN PAOLO DI TORINO
e della
CASSA DI RISPARMIO DI TORINO

AOSTA	(CRT)	Morgex	(CRT)
AOSTA	(IBSPT)	Nus	(IBSPT)
AOSTA Ag. 1	(IBSPT)	Pont St. Martin	(CRT)
Châtillon	(CRT)	Saint Vincent	(CRT)
Courmayeur	(IBSPT)	Saint Vincent	(IBSPT)
Donnas	(IBSPT)	Verrès	(CRT)

SPORTELLI STAGIONALI

Brusson	(CRT)	La Thuile	(CRT)
Champoluc	(CRT)	Pré St-Didier	(CRT)
Cogne	(IBSPT)	Valtournenche	(CRT)
Entrèves	(IBSPT)	Villeneuve	(IBSPT)
Gressoney St-Jean	(IBSPT)	Traforo G. B. Bernardi (St-Rhémy Bosses)	(IBSPT)

Ottenibile presso i Corrispondenti della «ETAS KOMPASS PUBBLICITA' s.p.a.»

LE PAROLE INCROCIATE

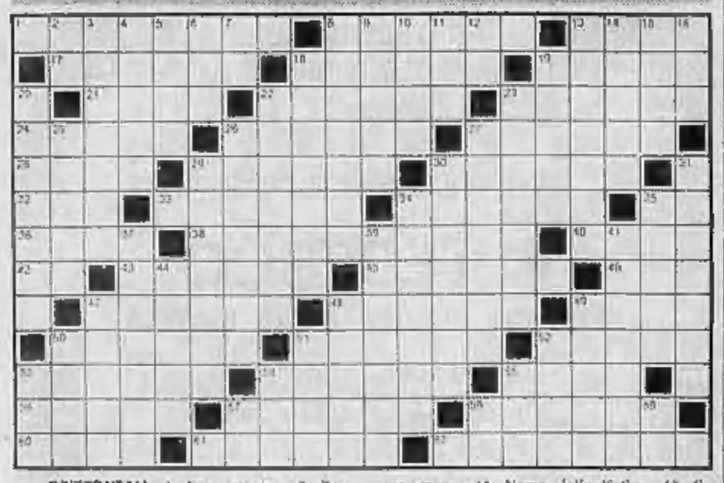

ORIZZONTALI: 1. Nino attore - 8. Roberto della canzone - 13. Giunte in preghiera - 17. Consuoto - 18. Joanne attrice francese - 19. Potenza terribile - 21. Moda, usanza - 22. Abitano anche le Filippine - 23. Piccolissimo - 24. Collezionista... di monete in corso - 26. La squadra di Traspadini - 27. Auto da corsa - 28. Nome della Velongli - 29. Membrana dell'occhio - 30. Stirpe lignaggio - 32. Punto cardinale - 33. Finissone sull'affettatrice - 34. Solleva grossi pesi - 35. Ferrara - 36. Insenature simili ai fiordi - 38. Centromediano del Palermo - 40. Impresa sportiva - 42. Jaiz di Reitano - 43. Il nostro samovar - 45. Livornino lenti - 46. Un no assoluto - 47. Scisupato dall'uso - 48. Isolatio famosa per l'industria del vetro - 49. La produce il Rlugolio - 50. L'uomo del «Giorno» - 51. Frivoli, vani - 52. Leslie attrice - 53. Tratti di fiume in forte pendenza - 58. Lo è l'asso a briscola - 55. Anche nuvole - 56. Può avere due o più pale - 57. Donna della capitale - 58. Fa desiderare il riposo - 60. Vi sosta la carovana - 61. Circolano ovunque - 62. Coppa ...natalizio.

VERTICALI: 2. L'arsenico (simbolo) - 3. Lo fa la paura, per gioco - 4. Il mondo vegetale - 5. Quello musicale è il pentagramma - 6. L'hanno uguale i gemelli - 7. Prima nota - 8. Possedimenti d'oltremare - 9. Teatro in cui ci piove - 10. Capitolazione... dei giornali - 11. I lamenti del poeta - 12. Vocali di Corfù - 13. Il video del cameraman - 14. Nome della Kelly - 15. Il proprio non è comune - 16. Il nome di Cenalti - 18. Strumento musicale di origine africana - 19. Un «undici» maneghino - 20. La squadra di Ferretti - 22. Fiume delle Marche - 23. Un lavoro d'intarsio - 25. Ministro dell'impero ottomano - 26. Possono avere due o più alberi - 27. Fanno servizio sul lido - 29. L'ha chi non ha torto - 30. Serpente e conagli - 31. Il ruolo di Agrappi - 34. Studia il copione - 35. Si trattiene sott'acqua - 37. Scrittori come Cantù - 39. Ritmo monotono di lavoro - 41. Fu scoperta da un genovese - 44. Protezione - 47. Ha la zona temperata - 48. Giacchino che fu re di Napoli - 49. Noto stereotipato - 50. La usa il formaio - 51. Appetito... esasperato - 52. La nostra pelle - 53. Merita la condanna - 54. Preposiz. semplice - 55. Il nome di «King» Cole - 57. Rovigo - 58. Consonanti nel fiume - 59. Anti.

(Questa, rovesciata, la soluzione)

LA POSTA DEI LAVORATORI

Scala mobile per le pensioni

D. — E' prevista l'istituzione di un sistema di scala mobile per adeguare automaticamente le pensioni ogni volta che l'indice del costo della vita registri un aumento pari o superiore al 5 per cento. Come si comporterà il governo quando nell'anno la variazione del costo della vita sarà inferiore al 5 per cento? Vorrà fare la somma dei punti, oppure calcolare le percentuali di variazione del costo della vita anno per anno fino al raggiungimento della percentuale prevista? Quale sarà l'aumento delle pensioni ogni volta che scatterà del 5 per cento quello del costo della vita?

Lettera firmata da 34 lavoratori anziani di Torino

R. — La scala mobile è stata solo preannunciata insieme ad altre migliorie che il governo si è impegnato ad attuare a favore dei pensionati dell'Inps, ma non si sa ancora come funzionerà. Si può prevedere fin d'ora, che se l'indice del costo della vita registrasse nel corso di un anno un aumento inferiore al 5 per cento, la relativa variazione verrà sommata a quella successiva e la scala mobile scatterà quindi appena il rincaro dei prezzi abbia raggiunto il 5 per cento. Ne dovrebbe venire un aumento corrispondente sull'importo delle pensioni che in tal modo — e sia pure con qualche ritardo — manterrebbero l'originaria capacità di acquisto. Ma si tratta soltanto di indizioni e bisognerà aspettare che il provvedimento venga proposto in sede parlamentare per poter sapere qualcosa di preciso.

* *

D. — Il signor Francesco Odilone asserisce che è giusto aumentare del 10 per cento le pensioni di [illegible] e più lire il mese, in quanto i beneficiari di tali rendite avrebbero versato più contributi di coloro che percepiscono i minimi, e propone un aumento più elevato per tutte le pensioni.

I beneficiari dei minimi sarebbero felici se lo Stato portasse le loro pensioni a 60.000 lire mensili e quelle di 90.000 lire a mezzo milione. Ma poiché i mezzi disponibili non lo consentono, bisogna migliorare le condizioni di chi soffre la fame e non di chi si mantiene già il lusso dell'automobile.

Salvatore Condello, Torino

R. — Senza voler inserirci nella polemica, dobbiamo osservare che la lesi il questo lettore — secondo cui i fondi disponibili andrebbero utilizzati esclusivamente per migliorare le pensioni minime — non regge per diverse ragioni. E prima di tutto, perché è proprio grazie ai più cospicui contributi versati dagli altri lavoratori che è stato possibile garantire finora un trattamento minimo anche a chi ha versato poco o nulla. E lasciamo stare l'automobile che chi ha una pensione da 90.000 lire il mese potrebbe acquistare soltanto se alloggio, vitto e vestiario non costassero niente.

o. p.

DONNE Confidenziale

Piccola rivoluzione nell'eleganza intima

Contestati i merletti

Il «pagliaccetto» notturno: è di moda

Una ventata di giovinezza, entrata in prepotenza nella moda intima, ha buttato all'aria i vecchi merletti ed ha anche diradato le nuvole degli impalpabili veli che un tempo erano i «pezzi forti» dell'abbigliamento segreto. L'eleganza del ricco négligé, spumeggiante di pizzi e adornato da cascate di vaporose piume da cui emergevano le mollarde del cinema hollywoodiano di vent'anni fa, lascia perfettamente indifferenti le giovani donne del nostro tempo. Con ciò non è detto che dai cassetti di una signora o dal corredo di una sposa d'oggi scompaiano le civetterie della parure stile «Impero» di seta e di nailon impreziosite dai merletti e dai ricami fra cui occhieggiano serici nastri. Ci sono, eccome; ma stanno lì, adagiate graziosamente fra fogli di carta velina, a riposare. Le abbiamo inaugurate, collaudate e poi riposte. Non c'è tempo per sfoggiarle aggirandosi per la casa.

La donna d'oggi ha altro da fare che l'odalisca o la molle sultana avvolta in lunghe e fascinose veglie. Se queste infatti sono di seta è superfluo pensare di lavarle in casa: la loro fragile bellezza si appassirebbe subito dopo il primo lavaggio. Più facile è, invece, la manutenzione della parure di nailon che non crea problemi nella stiratura.

I sogni nel cassetto

E' finito anche il tempo del dolce risveglio mattutino al suono di un carillon, quando con gesti pigri la donna abbandonava i nastri e le trine di una camicia per entrare nelle trine e nei nastri di una leggera vestaglia. La moderna sveglia del mattino arriva col suono metallico e perentorio. Obbligate a schizzare fuori dal letto, infiliamo alla svelta la modesta ma pratica vestaglietta e via in bagno. Poi, veloci in cucina a fare il caffè per «lui» che indugia nel letto. E ancora la sveglia ai bambini, la colazione nostra e dei figli, un frettoloso *maquillage*, mentre si pensa ai menù e agli impegni che ci attendono.

In questa dinamica di movimenti come potremmo permetterci il lusso delle lunghe maniche ornate di marabù che arricciascono la lunga vestaglia? I rosei sogni dell'eleganza intima per il primo mattino sono nel cassetto. Non li rimpiangiamo affatto: il pigiama di cotonina o di fibre sintetiche è il nostro prezioso alleato; la vestaglietta tagliata tipo sport è l'insostituibile indumento che accompagna i movimenti nervosi e affrettati del primo mattino. Un po' di gusto nella scelta, molta cura nel tenerli in ordine (ben stirati e puliti): saremo sempre presentabili ed eleganti.

La corta camicia da notte: piace ad ogni età

Il cinema insegna

Per queste ragioni nel campo della biancheria intima si sta compiendo una delle più radicali e silenziose rivoluzioni della storia del costume. Domina lo stile «giovane» e la moda suggerita dai giovani rinuncia al languido fascino dei sontuosi négligés. Si afferma il tipo della biancheria «fata ingenua» che propone camicine da notte dalle scollature castigate. Arrivano i pagliaccetti infantili caratterizzati dai piccoli colletti alla «baby»; è annunciato il successo del pigiama con pantaloni Bermuda.

In queste piccanti novità si insinua ancora la malìa dei pizzi e dei passanastri che la gioventù accetta di buon grado. Andiamo al cinema dove in questi ultimi tempi in ogni film a carattere eroticosentimentale possiamo assistere alla più elettrizzante sfilata di moda intima esibita dalle dive dello schermo. Un esempio: Catherine Spaak nella «Matriarca» è la splendida, ideale indossatrice della nuova moda segreta che svela, con estrema disinvoltura, sfoggiando minuscoli ma seducenti completi da casa e da notte.

(A cura di **Flora Gandolfi, Elsa Rossetti e Luisella Re**)

OGGI FESTEGGIAMO

S. Ilario, vescovo di Tours; S. Odorico di Villanova; S. Felice; S. Bianca.

OGGI, martedì 14 gennaio, il Sole è sorto alle 7,49 e tramonta alle 16,51. La Luna si trova nel 23° giorno.

la RICETTA del GIORNO

Dolci di pane

Mescolate del pane inzuppato nel latte e strizzato con uno o due uova, qualche cucchiaio di farina, dei dadini di cedro candito e dell'uvetta ammollata, formando un impasto piuttosto sodo. Formate delle palline appiattite e friggete in burro. Servitele calde spolverizzate di zucchero.

L'OROSCOPO DI DOMANI

ARIETE (21 marzo - 20 aprile)
Affari: conviene spostare la conclusione al pomeriggio per assicurarsi basi solide in forza del trigono Luna-Saturno. Stabilità generale. *Sentimenti:* le configurazioni astrali non sono propizie per i rapporti affettivi. *Salute:* eccellente, con perfetto equilibrio psicosomatico.

TORO (21 aprile - 21 maggio)
Affari: si possono formulare le stesse previsioni del Segno zodiacale precedente per quanto riguarda l'attività in genere. Realizzamenti artistici. *Sentimenti:* la quadratura Luna-Venere è contraria all'amore. *Salute:* esposte in modo particolare le donne agli attacchi morbosi.

GEMELLI (22 maggio-21 giugno)
Affari: la Luna in sestile a Mercurio è di ottimo presagio per lo sviluppo dei nostri di commissioni degli scambi commerciali. Viaggi brevi. *Sentimenti:* giusto dirvi che una lettera se vi manca il coraggio di parlare. *Salute:* nulla turba il benessere di cui godete.

CANCRO (22 giugno 22 luglio)
Affari: non vi sarà difficile condurre a termine una impresa cui attendete da tempo. Le prospettive artistiche sono sempre le più lusinghiere. *Sentimenti:* la fantasia vi porta spesso lontano, ad immaginare conquiste chimeriche. *Salute:* attraversate un periodo abbastanza regolare.

LEONE (23 luglio - 23 agosto)
Affari: il trigono Sole-Plutone incide positivamente sulle speculazioni finanziarie ed agevola tutto quanto si attiene con i quattrini. *Sentimenti:* una timida simpatia si trasforma oggi in focosa e inesplicabile passione. *Salute:* alta carica vitale, esuberanza di energia.

VERGINE (24 agosto - 22 sett.)
Affari: anche per Voi la stessa configurazione e in estremo beneficio per il settore economico. Pomeriggio e serata di assestamento. *Sentimenti:* la promessa di matrimonio acquistano una seria consistenza. Dirvi sinceri. *Salute:* non incombe alcuna minaccia d'infermità.

BILANCIA (23 sett. - 22 ottobre)
Affari: la prima parte della giornata è soggetta ad una malefica quadratura Luna-Venere che provoca una tensione nei rapporti finanziari. Cautela. *Sentimenti:* oggi è meglio non tentare alcuna avventura che risulterebbe deludente. *Salute:* sorvegliare con particolare cura i bambini.

SCORPIONE (23 ott. - 22 nov.)
Affari: date l'avvio alle operazioni bancarie che avranno un successo sorprendente. Anche la professione è soggetta a propizi influssi. *Sentimenti:* i rapporti affettivi si collocano sotto la buona stella. Fuoco di passioni. *Salute:* non esiste alcuna preoccupazione. Godetevi la vita.

SAGITTARIO (23 nov. - 21 dic.)
Affari: la Luna nel Segno esercita un'azione benefica e quindi non avrete alcun timore ad affrontare il lavoro quotidiano. Successi. *Sentimenti:* per molti si profila l'occasione di conoscere all'estero una seducente persona. *Salute:* evitando gli eccessi non vi darà pensiero.

CAPRICORNO (22 dic.-21 genn.)
Affari: da preferirsi quelli che riguardano il ramo edilizio e la compravendita di terreni e di case in Italia i titoli minerari. *Sentimenti:* una discussione in famiglia si concluderà per il bene di tutti. Armonia. *Salute:* non esiste alcun particolare e speciale riguardo.

ACQUARIO (22 genn.-18 febbr.)
Affari: gli influssi planetari più propizi si polarizzano al pomeriggio, ma nati dopo il tramonto che attraverso profitti e ricavati. *Sentimenti:* amore ed amicizia non godono la simpatia degli astri. Sapervi regolare. *Salute:* rafforzato dal buon andamento del lavoro.

PESCI (20 febbraio - 20 marzo)
Affari: assumono più importanza quelli che si riferiscono all'industria alberghiera, alla produzione chimica e farmaceutica. Artisti in ascesa. *Sentimenti:* intima riconoscenza con i tipi Vergine, Cancro e Scorpione. Nozze in vista. *Salute:* alimentazione controllata ancora per poco.

Il medico della famiglia

Leucoplasia - Ragazzi molto alti - Estetica giovanile - Congiuntivite e albinismo - Cuore e ossido di carbonio

La signorina E. P. domanda:

«Quali sono le cause delle macchie bianche che compaiono sulla parte interna delle gunice?»

— Per lo più si tratta di irritazioni locali dovute ad eccessivo fumo e ad una dentatura difettosa. Se rimosse queste cause le macchie persistessero, è consigliabile un controllo medico.

* *

La signora I. L. scrive:

«Sono molto preoccupata per mio figlio di 17 anni che è magrissimo ed estremamente alto (m. 1,85)».

— E' un po' difficile conservare in questo periodo della crescita un perfetto equilibrio fra altezza e peso. Comunque, si rassicuri, perché non v'è nulla di anormale.

* *

La signorina I. I. scrive:

«Ho 15 anni e mi sento a disagio per le mie narici molto dilatate. Pensa sia meglio comprimerle o ricorrere ad un intervento di chirurgia plastica?»

— La prima soluzione non è efficace e la seconda non glielo consiglio perché col tempo le masse del volto si equilibreranno.

* *

Una lettrice domanda:

«Esiste una malattia che si chiama congiuntivite? Mio marito dice che la parola si riferisce agli albini».

— L'albinismo è una mancanza congenita di pigmenti, ossia di sostanze coloranti che proteggono i tessuti sottostanti dall'azione dei raggi solari, mentre la congiuntivite è una infiammazione della congiuntiva, cioè della membrana mucosa di rivestimento oculare.

* *

Il signor E. I. domanda:

«Danneggia il cuore respirare ossido di carbonio?»

— Indirettamente, perché il muscolo cardiaco ne risente quando l'ossido di carbonio sostituisce l'ossigeno nel sangue.

Copyright di «Chicago Tribune» e per l'Italia di «Stampa Sera»

E' morto un benemerito dell'istruzione a Brescia

Brescia, martedì sera.

(a. m.) E' morto il cavaliere del lavoro Federico Palazzoli, nato 88 anni fa a Chiari, benemerito nel campo industriale e in quello della istruzione.

OGGI sugli IPPODROMI

MILANO (trotto, ore 14)

1. - Premio Rozzolo (L. 1 milione 100.000).
A. m. 1600: 1. Primoflore; 2. Julius; 3. Dorset Fox; 4. Dufy; 5. Safir; 6. [illegible].
2. - Premio Camerlata (L. 1 milione) gentlemen.
A. m. [illegible]: 1. Tulsino; 2. Jeffries; 3. Acrisio; 4. Cornute; 5. Edo; 6. Alverno; 7. Pluver; 8. Richard.
3. - Premio Turbigo (L. 1 milione).
A. m. 1600: 1. Monte; 2. Oltu; 3. Gibernillo; 4. Vienna; 5. Carino; 6 Marciano.
4. - Premio Rho (L. 1.200.000).
A. m. 2000: 1. Gabbro (A. Milani); 2. Navale (E. Gubellini); 3. Lancer (W. Casoli); 4. Gambat (G. Pasolini); 5 Lirace (M. Barbetta); 6. Falloppio (A. Serra); 7. Babele (S. Milani); 8 Volturno (W. Bazzocchi); 9 Voltone (L. Bottoni).
5. - Premio Padova (L. 2.000.000).
A. m. 1600: 1. Mascalero (M. Barbetta); 2. Ambrogino (G. Pasolini); 3. Ostiano (W. Casoli); 4. Terry (G. Nogara); 5. Intinto (S. Milani).
7. - Premio Montebianco (L. 1 milione 200.000).
A m. 2000: 1. Allontana (S. Milani); 2. Serchio (S. Brighenti); 3. Ruvianella (A. Milani); 4 Attorada (M. Barbetta); 5. Ceraina (G. Nogara); 6 Roberis (G. C. Baldi).

I favoriti: 1. Satin-Radiant Look; 2 Jeffries-Toledo; 3. Oltu-Carion; 4. Navelli-Babele; 5. Fiegeo-Etiaro; 6. Mascalero-Ostiano; 7. Ucraina-Serchio; 8. Pompeo-Nappur.

ROMA (trotto, ore 14,30)

1. - Premio Terni (L. 1.300.000).
A m. 1600: 1. Tokay (G. Fadrac di); 2. Trader (Od. Baldi); 3. Montenotte (U. Bottoni); 4. Comacchio (A. Pedrazzani); 5. Preziglio (A. D'Agostino).
3. - Premio Laurino (L. 840.000).
A m. 2000: 1. Pilato; 2. Spinetto; 3. Trevignano; 4. Fenomeno; 5. Giorgio; 6. Farandola; 7. Forestal.
4. - Premio Pieve (L. 880.000).
A m. 1600: 1. Globar; 2. Apostolo; 3. Jorio; 4. Gregorio; 5. Muslim; 6. Sprint; 7. Murnich; 8. Sole Mio; 9. Ampital.
5. - Premio Spoleto (L. 800.000, gentlemen).
A m. 1600: 1. Rinarco; 2. Cigno; 3. Massaro; 4. Hussar; 5. Alceo; 6. Bottagone; 7. Angelo; 8. Rietta.
6. - Premio Umbria (L. 3 milioni 200.000).
A m. 1600: 1. Cipsela (R. Rossignuol); 2. Brandico Hanover (F. Albonetti); 3. Impreru (A. Cicognani); 4. Rations (Ub Baldi).

I favoriti: 1. Montenotte-Prestigio; 2. Spinetto-Forestal; 3. Rovato-Guay; 4. Murnich-Globar; 5. Massaro Bottagone; 6. Brandico Hanover-Impreru; 7. Zaule-Winchester; 8. Bellini-Arropa.

NAPOLI (galoppo, ore 14)

1. - Premio Miletia (L. 1.650.000, m. 1700).
1. Nicia (53 L. Bietolini); 2. Petasso (52 C. Marinelli); 3. Besante (52 F. Jovine); 4. Civitella (50½ A. Vinela); 5. Celerina 2. - Premio Orlandoli (L. 1 milione 500.000, m. 1600).
1. Frantio (51½ F. De Dominicis); 2. Karim (53½ R. Zivra); 3. Fouquet (58½ C. Ferrari); 4. Olivolo (56½ G. Puccinelli); 5. Newton (59½ A. Vinela).
4. - Premio Gran Sasso (L. 2 milioni, m. 1800).
1. Sandor (56½ S. Palocera); 2. Caillaux (54½ A. Pilla); 3. Andrea (53½ F. Manganelli); 4. Rajon Rose (52 F. Jovine); 5. Re Paolo (51½ A. Di Nardo); 6. Quenada (50 A. Vinela); 7. Interlaken (50 L. Bietolini).

I favoriti: 1. Besante-Celerina; 2. Fouquet-Newton; 3. Tuberosa-Neo; 4. Quenada-Sandor; 5. Shiro-Brigantin; 6. Hortensia-Le Comedien; 7. Zodel-Kronenrost.

il MINISTERO della SANITA'

CON DECRETI N. 1395 DEL 18-9-1962
E N. 2452 DEL 24-2-1968

AUTORIZZA: la pubblicazione sanitaria del seguente

ANNUNCIO

Per combattere la stitichezza

velaxin

in vendita presso tutte le farmacie

VELAXIN è una medicina efficace: pratica e sicura indicata per adulti e bambini

MAMME
chiedete in farmacia: VELAXIN

SPECIALITÀ MEDICINALE REG. N. 13937

FIGURE E VICENDE DELLO SPORT

Crisi con troppi perché

Che cosa ha quest'Inter?

HALLER: «Una questione morale, il gioco non c'entra»
GIULIANO SARTI: «Forse manca soltanto la fiducia»

Mazzola è forse il giocatore più amareggiato dell'Inter: ha rinunciato al Messico per riprendere il campionato al massimo della forma, ma la sua prova coraggiosa non è servita a nulla contro la Juventus

L'Inter è in crisi. Ormai non ci sono più dubbi, anche se in tempo la squadra nerazzurra fa parlare di sé più per i risultati negativi che per quelli positivi. A nulla è valsa la lunga sosta natalizia per riportare nei settanta serenità e gioco; domenica scorsa a San Siro, contro la Juventus, è esploso il dramma. Milano soffre, i suoi tifosi contestano presidente e allenatore dell'Inter, Foni dice: «A fine anno vuoterò il sacco», Herrizzoli segue il suo allenatore e confessa: «Forse ho fatto male ad accettare simile incarico». Frasi inopportune, anche se dettate dallo sconforto.

Si parla, dunque, molto di questa Inter in crisi, ma che cosa ha questa squadra nerazzurra? Ne parliamo con due giocatori della Juventus che proprio domenica scorsa hanno «tastato» il polso alla grande malata del calcio italiano. Sono Haller e Giuliano Sarti. Il tedesco del calcio sa tutto e vede tutto, l'ex nerazzurro, proprio perché ex, è forse tra i più indicati a giudicare il delicato momento dell'Inter.

Haller parla sotto la neve, impassibile, dice: «Per me è soltanto una crisi morale, non di gioco. D'accordo: la sconfitta con la Juventus va aggiunta ad altre prove negative, ma non dimentichiamo che l'Inter, domenica scorsa, è stata battuta da una grande Juventus. Per me la squadra nerazzurra non ha giocato affatto male. Anzi, se esaminiamo a fondo il gioco, si deve dire che la squadra è vicina ai giorni migliori. Quale altra squadra avrebbe resistito alla Juventus di San Siro?».

«La scorsa settimana lei aveva detto che Foni avrebbe perso a San Siro sarebbe uscito dal giro dello scudetto. Ora l'Inter si può dare per spacciata?».

«Non tenevo conto dei mezzi passi falsi compiuti dal Cagliari e dal Milan. Ma devo dire che la Juventus ha guadagnato più di due punti e che l'Inter ne ha persi meno di due. Noi a cinque punti di distacco dalle prime siamo ritornati in corsa, ma l'Inter, che rispetto a noi è in svantaggio di un punto, non si può dire che sia spacciata. Soltanto non si deve farne un dramma. Quando si perde tutto è visto sotto un'altra dimensione».

Ancora tema Inter. La parola a Giuliano Sarti. Ammette: «Li ho visti sfiduciati, ma è fatale succeda quando le cose non girano per il giusto verso. A me, comunque, l'Inter non interessa più. Sono della Juventus e penso alla Juventus. Fino a quando non smetterò di giocare».

Franco Costa

Vecchi e nuovi «fusti» torinesi

Il campionato, d'improvviso, ha recuperato una delle sue protagoniste maggiori, che sembrava già perduta. La Juventus, come d'incanto, pare aver ritrovato la vena dei giorni belli, e la vittoria ottenuta contro l'Inter l'ha rilanciata.

San Siro sembra ci abbia restituito l'Haller dei «mondiali», umile, altruista nel gioco, ma estremamente redditizio. Nei giorni scorsi si era polemizzato parecchio su una presunta dichiarazione rilasciata dal giocatore ad un giornale tedesco, nella quale l'attaccante esprimeva stanchezza e delusione per la sua permanenza a Torino. Messo da parte le parole, Haller ha risposto con i fatti, disputando una partita di massimo impegno: è questo il modo migliore, anzi l'unico valido, di ribattere alle critiche da parte di un calciatore.

Haller-Anastasi, e accanto a loro gli altri «vecchi» juventini, stanno restituendo ai tifosi bianconeri speranze e ambizioni che sembravano già cancellate da un avvio deludente. E' rifiorita la fiducia, d'improvviso, i sostenitori della Juventus stanno ritrovando il sorriso.

Quando ormai pareva che la «geografia» calcistica di questo campionato si volgesse verso Cagliari, Firenze, Milano, trascurando Torino, si è verificato invece il deciso rilancio di bianconeri e granata. Umiliato da una posizione di classifica a dir poco mortificante, sull'orlo di crisi e polemiche, con il nervosismo che cominciava già ad affiorare, il Torino ha vinto la gara della disperazione contro il Bologna. L'ultimo posto è soltanto un brutto ricordo.

Tre passi tra le «nuvole» del calcio

Foni lascia (il cappello)

Foni è deluso, ma non vuol disarmare. Non ha nessuna intenzione di abbandonare l'Inter, pur se la squadra gli riserva solo amarezze, e sulla panchina, quando si alza, lascia il cappello, per far vedere che il posto è occupato. E' accaduto domenica a San Siro, nell'intervallo della partita con la Juventus. L'Inter, ormai, perdeva per due a zero. Anastasi con il suo show aveva mortificato speranze ed ambizioni. Foni, con una mano che passava sugli occhi stanchi si è alzato dalla panchina per raggiungere i suoi giocatori che s'avviavano agli spogliatoi. Ma ha lasciato, sulla panca, il suo cappello, non curandosi del freddo pungente, quanto le battute di commiserazione e di scherno che i tifosi gli lanciavano addosso, al suo passaggio.

Un uomo stanco, Foni, deluso, ma deciso a non lasciare, per onestà verso chi aveva avuto fiducia in lui, nel momento in cui s'accollava il difficile compito di subentrare a Invernizzi, Maroso, Morattì ed Herrera. Fraizzoli e Foni, tutti e due, sono scottati da questa dura esperienza, ma come il presidente, dopo un momento di sconforto, ha detto che non vuol mollare, così il tecnico è deciso a rimanere al suo posto. Non importa se i giocatori con il loro comportamento intralciano il suo lavoro, rendono più evidenti e pesanti le sue stesse intrinsiconi, sinora Foni non ha avuto fortuna, ma prima di vuotare il sacco su tanti irrisolti «perché» di questa inspiegabile crisi, a fine campionato, è deciso a lottare ancora. Quel cappello sulla panchina non è un segno d'abbandono, di resa, è un segno di presenza.

Pesaola come Scopigno

Firenze, ancor più di Cagliari, è in festa. La squadra toscana sembra essere tornata agli splendori dell'anno dello scudetto: i viola son primi in classifica, alla pari con i rossoblù, e Pesaola veneggia, ora, consensi da ogni parte.

Lo scambio di allenatori Chiappella - Pesaola fra Napoli e Firenze aveva costituito uno dei motivi di più acuto interesse nei mesi passati. Il campionato, adesso, mostra il suo verdetto: Chiappella ha poco di che essere lieto, o rimpiange i tranquilli anni passati a Firenze; Pesaola, invece, sta scordando in riva all'Arno il periodo tempestoso ma felice di Napoli.

Ancora lo scorso anno la Fiorentina era chiamata la «squadra yè-yè» per la giovane età (con relativa inesperienza) dei suoi giocatori, in grado di offrire un bello spettacolo calcistico ma incapaci di districarsi nella difficile via del campionato. Pesaola, con il tratto bonario che nasconde la sua determinazione, ha ovviato a questi difetti e adesso la Fiorentina sostiene un ruolo di primo piano, come ormai non succedeva da anni.

A Cagliari, invece, si vive in un momento particolare: i goal che Riva snocciolava con metodica puntualità da un paio di partite non giungono più e i rossoblù cominciano ad aver paura. Non serve nascondere sotto un velo di scetticismo e sotto facili battute le speranze in una grossa affermazione. Scopigno e i suoi giocatori volevano dare l'impressione che lo scudetto non era nei loro programmi, ma il loro gioco si fa sospetto adesso, nel periodo in cui la squadra dà l'impressione di stentare. Un momento delicato, che a Genova potrebbe trovare una soluzione.

Paolo Patruno

Contestano

Paraguayano e romanesco

Menichelli mugugna. L'esclusione dalla squadra titolare lo ha demoralizzato e, convinto di aver subito un'ingiustizia, oppone ora un comportamento ostile nella preparazione quotidiana, irritando così Herberto Herrera il quale anche in allenamento pretende sempre il massimo impegno.

Ieri il tecnico paraguayano e Menichelli sono stati protagonisti di un piccolo battibecco in campo. Il giocatore evidentemente non aveva troppa voglia di correre; Herberto se n'è accorto e l'ha subito relegato in un angolo del campo. Menichelli nell'angolo c'è andato ma non in quello isolato. Ha scelto quello più vicino ai giornalisti, fingendo di non accorgersi poi delle urla di Herberto.

A distanza, si è acceso un battibecco, uno scambio divertente di battute tra un paraguayano come Herberto Herrera e un romano come Menichelli. Herberto dice: «A chi fai tradurre qui?», tenga a chi ad almanne, non achi, achi». Replica Menichelli: «Eribe, sta' bono». Ancora Herberto: «Corre, muovse, achi». E Menichelli: «Herbè lassame vive, non te capisco».

Dopo questo amichevole colloquio il ritorno in squadra di Menichelli si presannuncia particolarmente difficile.

Vieri, pugni calci e schiaffi

E' successo domenica pomeriggio, prima di Genoa-Monza. Tra gli spettatori, si presenta all'ingresso dello stadio Marassi anche Roberto Vieri, il popolare giocatore della Sampdoria, in compagnia del padre. Papà Vieri ha il biglietto (pagato) ed entra. Vieri fa vedere la tessera di calciatore e si appresta a seguire il padre, ma la «maschera» dice: «No, lei non può entrare, non ha il biglietto». Vieri resta incredulo, replica: «Sono un calciatore, con questa tessera è consentito il gratis in tutti gli stadi italiani e lei vuole che rimanga fuori proprio a Genova?». «Sì — dice ancora la "maschera" — se lei non compera il biglietto lei resta fuori proprio dallo stadio di Genova».

A questo punto si è capito che non si tratta più di uno scherzo. Tra i due Vieri, padre e figlio, c'è una rapida consultazione, e poi una violenta reazione verbale che, non si sa per iniziativa di chi, si trasforma in uno scontro a pugni, calci e schiaffi. Alcuni presenti intervengono, arrivano anche i dirigenti del Genoa, viene chiarito l'equivoco e suona il gong. La "maschera" si ritira e con molta compunzione dice: «Va bene, passi senza biglietto, ma solo per questa volta!».

Sotto le luci del ring

Mazzinghi

Cinquemila dollari di paura

Sandro Mazzinghi non sarà in America per affrontare Little. Stanotte, tra Cosmerio e Las Vegas, si è avuta una lunga telefonata intercontinentale, nel corso della quale l'organizzatore americano Bill Miller ha riproposto definitivamente di fare alle richieste del campione. I rischi di una rivincita con Little per il titolo mondiale dei pesi medi junior in casa del sfidante sfortunato, Mazzinghi voleva forse compensati da una borsa di 35 mila dollari (oltre 21 milioni di lire) al netto della ritenuta fiscale.

Bill Miller ha ribadito la precedente offerta di 30 mila dollari (poco più di 18 milioni) facendo capire che la responsabilità di un mancato accordo sarebbe ricaduta sul «clan» italiano, con la probabile conseguenza della detronizzazione di Mazzinghi da parte della W.B.A. Scoccerti però ha tenuto duro ed ha rotto definitivamente le trattative. Ciò che era, in fondo, il suo obiettivo. A dispetto dell'orgoglio di Sandro il quale, abituato a non tirarsi mai indietro, avrebbe voluto ad ogni costo recarsi a Las Vegas per regolare i conti con Little, nessuno dei «clan» di Mazzinghi aveva realtà l'intenzione di affrontare la trasferta in America. Una differenza di tre milioni non è infatti tale da impedire un accordo, quando entrambe le parti vogliono arrivarci.

Appare ora probabile un ridimensionamento in chiave europea dell'avvenire di Mazzinghi. Il toscano, affidandosi agli organizzatori italiani che hanno finora guidato la sua carriera, ha la certezza di guadagnare, tra incontri molto meno rischiosi di quello con Little, i ventun milioni che ora gli sono stati negati.

Amico, «soprassediamo»

Il pugile dilettante danese Siveback ha un'aria piuttosto attonita, nel momento in cui il suo avversario, il romeno Antoniu, sbagliando la misura di un attacco, gli finisce addirittura in braccio. Una dimostrazione d'effetto non conforme ai regolamenti pugilistici, più affine anzi al televisivo «soprassediamo» del comico siciliano Franco Franchi. Dopo quest'episodio, Antoniu, riprendendo una posizione più corretta, vincerà nettamente l'incontro

Bertini-Mack: a chi tocca spaccare la mascella?

Edwin «Fighting» Mack, il pugile che ha spaccato la mascella a Carmelo Bossi, si alterna da ieri a Bologna. Sabato difenderà il titolo europeo dei pesi welters contro il campione italiano della categoria, Silvano Bertini, al Palazzo dello Sport bolognese.

Mack costituisce un altro esempio del pressapochismo che regna nel pugilato professionistico europeo. Il ventiduenne campione continentale viene infatti dalle Indie olandesi, la sua pelle non è nera come quella di José Legra ma quasi, la sua origine europea assolutamente non esiste. Eppure, siccome è trascorso per ca Federazione olandese, ha avuto il diritto di battersi per un primato continentale e la fortuna di vincerlo, grazie al deforme infortunio capitato al detentore Bossi. Silvano Bertini (che nel suo ultimo incontro, proprio a Bologna, ha retto a sua volta la mandibola alla sinistra Mc Cormack) si propone però di rimettere le cose a posto, riprendendo il titolo a «Fighting» Mack per giocarsela poi, quasi in famiglia, con lo stesso Bossi.

A cura di **Gianni Pignata**

«Sei giorni» a Milano

Gimondi e Motta rifiutano la «galera»

DAL NOSTRO INVIATO

Milano, martedì sera.

Una «Sei giorni» ciclistica senza i duelli fra Gimondi e Motta può costituire un grosso rischio per un organizzatore. Eppure Vittorio Strumolo ha accettato di correre lo, annunciando ieri che la «Sei giorni» milanese, rimasta a galla anche quest'anno in mezzo a mille difficoltà, si disputerà regolarmente, dal 6 al 12 febbraio.

Mancheranno i due rivali del ciclismo italiano, che hanno orientato diversamente la loro attività, escludendo dai loro programmi la pista del Palazzo dello Sport? Non importa. La provincia lombarda, secondo Strumolo, si muoverà egualmente per vedere all'opera Dancelli accoppiato con lo specialista olandese Post, i molti immigrati meridionali avranno il maggior motivo di attrazione nel piccolo Taccone, accoppiato col primatista mondiale dell'ora Ritter. Per il grosso del pubblico, quello milanese, la presenza di un cast di assi eccezionale sarà sufficiente a far dimenticare la defezione di Gimondi e di Motta. Saranno infatti in gara nella «Sei giorni» milanese ben tre campioni del mondo — Adorni, Beghetto e Porter — e inoricisse notissimi, come Merckx e Sercu, oltre a quelli già citati.

Undici delle quattordici coppie partecipanti sono già note: le più qualificate tra esse appaiono Dancelli-Post ed il tandem della Salvarani, Altig-Zandegù. Il campione del mondo Adorni non conosce ancora il suo compagno di gara, che potrebbe essere lo svizzero Fritz Pfenninger mentre neppure per l'accoppiamento Merckx Sercu le trattative sono state completamente definite.

g. pig.

Tavola rotonda fra le nevi

Da noi? Sport all'italiana

Sci e tutto il resto in discussione - Confronto con cecoslovacchi, francesi e tedeschi

CASTELROTTO, martedì sera.

Tavole rotonde, riunioni quasi ufficiali che completano il programma di questa Settimana internazionale, nei quali lasciati dai trasferimenti tra una località e l'altra della regione. L'avvio a Cavalese era stato un po' lento, quasi soltanto una scaramuccia per terminare al più presto la discussione d'obbligo e portarsi verso ambienti più ristretti intorno ai tavoli accoglienti di una «stube». A Castelrotto invece è accaduto il contrario, e non è stata facile per il collega Beltani, che dirigeva la discussione, chiuderla dopo oltre tre ore di svolgimento.

Il tema proposto interessava tutti: «Lo sport all'italiana». Riflettava le incertezze determinate in questi giorni dalle sconfitte degli azzurri del fondo, ed una situazione generale di cui tutti sono al corrente e che finora non abbiamo mai visto affrontare concretamente. L'esposizione iniziale con un certo ottimismo dal dott. Cimini, vice-presidente della Fisi e per l'occasione rappresentante del Coni, è stata immediatamente contestata. Mancano gli impianti sportivi, mancano adeguati istruttori, mancano tutti gli elementi base per una buona pratica e sono stati commessi errori per circa/trenta e per incapacità.

Il discorso in breve si è allargato al di fuori del settore degli sports invernali, sottolineando le responsabilità degli organi governativi, ma anche quelle non meno gravi degli enti sportivi che hanno atteso vent'anni e più, prima di denunciare questa critica situazione.

Fin qui la «routine» della riunione, poi la svolta decisiva per qualcosa fuori dalla regola: il confronto con gli altri paesi grazie alla testimonianza diretta dei dott. Vladimir Puci, presidente della Federazione sciistica cecoslovacca, del dott. Pfuchaire, responsabile del settore fondo della federazione francese, e del giornalista tedesco Fritzmayr. L'Italia, in definitiva, è all'ultimo posto, indietro di 10 o 15 anni.

In Cecoslovacchia, un piccolo paese che ha un quarto degli abitanti dell'Italia, su 14 milioni di cittadini praticanti sportivi sono quasi 6 milioni; in Italia a stento si raggiungono i due milioni. In Cecoslovacchia, ancora, è stata approvata una legge per l'utilizzazione del tempo libero che viene sottratto dallo studio e dal lavoro. Analogo intervento governativo è stato promosso in Francia e nella Germania dell'Ovest, paesi che pure partono da una base notevolmente migliore rispetto alla nostra.

Quasi inutile ritare i dati tedeschi (un praticante attivo dello sport ogni tre abitanti) e quelli francesi, giudicati dal dottor Pfuchaire, ancora allineatori (un praticante ogni sei abitanti), tanto superiori a quelli italiani.

Mini-allenatori

Noi nel frattempo non esibiamo. E nessuno abbiamo mille possibilità di ritarci se ai nostri dirigenti manca la volontà per risolvere certi problemi (da detto rinunciatario Cimini: «Lo sport nella scuola non è di competenza del Coni e delle federazioni, quindi non possiamo fare nulla»), oppure tanto difetto le idee, che invece sono state offerte in gran numero dagli ospiti stranieri.

I mini-maestri tedeschi, semidilettanti, che completano il numero enigma degli istruttori patentati, i «bigers du fond» francesi che hanno ottenuto nel volgere di pochi mesi un successo enorme, le cooperative svedesi, dove gli impianti sportivi sono di proprietà di tutti i soci, sono tre fra le diverse soluzioni per ottenere un concreto progresso nello sport.

E' necessario, però, che chi ha la responsabilità di un incarico federale e ancor più chi fa parte degli organi del Comitato olimpico lasci da parte gli interessi personali e impegni la propria attività alla ricerca di un effettivo miglioramento dello sport.

Giorgio Viglino

I NEGOZI DELLA CORTESIA

ABBIGLIAMENTO
ELLE (A. Farinacci, misure dal 46 al 60) - Via Accademia delle Scienze 2

ARTICOLI REGALO
LA TORINESE PROFUMI: Via Doria 8, telefono 510.938

ARTICOLI SPORT
MELANI Sport: Via Cavour 6 ang. via Lagrange

CALZATURE
RAITERI Calzature: Via Vanchiglia 39, tel. 81.214

CUCINE GAS
Soc. GASISTI: V. XX Sett. 46 (di fronte al GAS)

ELETTRODOMESTICI - RADIO - TV
MILIETTA: Corso Cassie 76, telefono 81.778
Fratelli LOTTI: Via Mazzini 41

FILATELIA
TALPONE (Perito): Via C. Alberto 30, t. 512.629

LETTI E FERRI BATTUTI
A. MURRI: Via Locri 17 b, telefono 297.626

MAGLIERIE
SETTE MORRA: Via Corte d'Appello 13 (fronte Tribunale)
VIDOR CASHMERE shop: Via Roma 308

MOBILI
S. DOMENICO: Via Milano ang. v. S. Domenico 4

PELLETTERIE
FIORE LUIGI: Via Po 2

PELLICCERIE
F.lli GIORGI: Via S. Franc. da Paola 18, t. 835.829
Corso Vittorio Emanuele 18, tel. 655.178

PIANOFORTI
CHIAPPO, Piazza V. Veneto 18, telefono 81.542

PIZZI - RICAMI
FONTE DEI PIZZI: Via della Orfane 2, t. 542.843

PROFUMERIE - PARRUCCHE
CASA DELLA PARRUCCA - Sede via Cernaia 25, telefoni 532.351 532.385, filiale Via Cavour 5 telefono 534.331
LA PARISIENNE: Via T. Rossi ang. via Roma
LA TORINESE PROFUMI: Via Doria 8, t. 510.938

CONCEDIAMO IMMEDIATAMENTE
PRESTITI a dipendenti grandi aziende, a proprietari autisti ed alloggi anche se ipotecati - CELERITA' RISERVATEZZA
FINANZIARIA FID-
Via Cernaia, 18 ang. c.so Siccardi - Torino - Tel. 543634 - 830445

Annunci economici

④ Compra - Vendita alloggi, locali, terreni

(Continua da pag. 4)

VIA Bernini camera libero servizi tranquillo 1.800.000 mutuo 4.000.000. Telefonare 302-542. O462

VIA Taluschi 34 adatti uffici ambulatorio 4 camere cucina piano rialzato vendo facilitando. Tel. 535-601.

VELLA quattro vani luminosissimi, ristrutturazione splendida, salone quadricamere cucina libreria grandissimo garage giardino. 11.000.000 mutuo 25.000.000. Gaberti 578-044.

VILLA grandissima panoramicissima Rivalta: quadricamere, ingresso, bagno, garage, giardino, 3.200.000 mutuo 7.400.000. Gaberti 578-044.

VILLA semicollinare panoramicissima salone, cinque camere, bicamere, grandissimo luminosissimo garage; megadattizio 20.000.000 mutuo 15.000.000. Gaberti 578-044. O710

VILLA semicollinare zona acquisto purchè bella posizione. Tel. 535-601.

VILLETTA costruzione panoramica bellissima posizione soleggiata km. 7 centro. Telefonare 535-601.

ZONA Fratelli Tesorieri. Rifatto nuovo lussuosissimo speciale eccezionalissimo salone, camera, cucina, grandissimo cameretto abitabile, vasto giardino riservato. Telefonare 517-259. O582

ZONA parco villa Cresetta, via Brichetto 18 angolo Montevecchio, appartamento estremo signorili ampi vani eccellente spazio. Salone inusitata ma camere letto, specialissime, camera donna, cucina, bicamere, bagno, grossi, disimpegni, balconi, terrazzi. 17.200.000, mutuo 12 milioni 300.000. Gaberti 578-044.

⑤ Domande affitto alloggi, locali, terreni

A.A. ABBISOGNA alloggio contiguo piemontesi referenziatissimi. Telefonare 710-890 - 538-539.

A. CONIUGI piemontesi referenziati cercano alloggio. Telefonare 760-900.

A. SORELLE impiegate referenziate solvibili abbisogna alloggetto signorile. Telefonare 779-538.

ABBISOGNA locali industriali artigianali tutte dimensioni magazzini depositi. Telefonare 779-733.

CERCASI locale con ingresso carrabile da adibire a magazzino di circa 200 mq. 300-400. Telefonare 961-900, Tamietti. 11341

LOCALE cerco mq 250 per ufficina, zona Crocetta, Mirafiori. Telefono 391-997. 2081

⑥ Offerte affitto alloggi, locali, terreni

A. ABBIAMO alloggi 20.000 - 30.000 - 40.000. Secchi 14. Tel. 538-539.

ABBIAMO alloggio camera, cucina, centrale, senza termo bagno. Telefonare 546-508. 11061

AFFITTANSI 2 negozi retro 20.000 mensili cadauno, via Belfiorite 18.

AFFITTASI via Nizza 385 bellissimi stabile signorile negozio. Tel. 810-559.

AFFITTASI via Ossori 8 alloggio 4 camere servizi. Telefonare 510-495.

AUTOTRASLOCHI accurati con garanzia, preventivi a richiesta. Telefonare 897-206 Bellino.

AUTOTRASLOCHI autonoleggi Torino e tutte località, preventivi. Telefono 329-855 Leonardi.

AUTOTRASLOCHI Palombo 4000 camere, lungo, imballo, operai specializzati. Tel. 530-127. 11037

AUTOTRASLOCHI rapidissimi 4000-6000 cadauno man d'opera garanzia. Telefonare 592-483 Grandi.

IN palazzina Cluselle affitto 3 camere, salone, cucina, tinello, 2 camere, salone, tinello, bicamere abitabili spazio. Telefonare 796-280.

LOCALE ristorante affittasi visibile anche domenica. Strada Pronda 92.

⑦ Locali villeggiatura

AL mare Imperia Moltar vende in Lecco, e Borghetti, alloggi signorili. Telefonare 752-088 Temino.

⑧ Alberghi e Stazioni climatiche

FEBBRAIO al sole di Lesina Hotel Continental, telefono 99-992, sempre aperto. Ascensore, bagno, balcone, vista mare. Torino telefonare 772-112.

VARAZZE Hotel Royal tel. 97-641, con servizi 3000, senza 2600.

VARAZZE, Piccolo Hotel, telefono 96-527, confortevolissimo. Cucina trattamento ottimi 2500.

⑨ Collegi Istit. Scuole

ACCONCIATORI ed tecnico Orcel Fridli specializzato scuola acconciature femminile, nazz, taglio, decolorazione, tinture permanenti, Coral servati. Diploma consorziale. Telefonare 468-305, Piazza Statuto 24.

ALI' Istituto Oreglia, Istituto carri diurni, serali: stenografia, dattilografia, computisteria, calcolatori, paghe, contabilità meccanizzata, ecc. Cernaia 22. 11987

OFFRESI facile redditizio impiego frequentando scuola Adleri Estetica viso corpo manicure maquillage. Istituto Lian italiano, corso Matteotti 31, telefono 510-688. 20798

⑩ Lezioni - Traduzioni

DATTILOGRAFIA, calcolo meccanico, paghe contributi. Corsi di qualifica diurni e serali. Istituto Virginio, via Nazario 27, telef. 488-894.

TRADUZIONI tecniche commerciali tedesco francese inglese eseguonsi. Scrivere: « Etas-Kompass Pubblicità 5378 — 10100 Torino ».

⑪ Camere mobiliate - Pensioni

CERCO signorile camera ammobiliata. Scrivere dettagliatamente Passeporte 311674 Ferino Porta Torino.

⑫ Domande impiego

ASSISTENTE edile unione referenze cerca serio impiego. Telef. 218-207.

DISEGNATORE 2° impiego studio ufficio offresi. Telefonare 723-772.

GIOVANE laureato in scienze agrarie specializzato in enologia, conoscenza francese e inglese, militesentato, esaminerebbe proposte adeguate. Scrivere: « Etas-Kompass Pubblicità 4087 — 10100 Torino ».

MADRELINGUA tedesca, ragazza ventiquattrenne, diploma conoscenza lingue inglese italiano pratiche e scritte, disponibile subito per interprete Agenzie viaggio o uffici. Scrivere: « Etas-Kompass Pubblicità 5184 — 10100 Torino ». 12506

MATURITA' artistica, cerca impiego possibilmente mezza giornata presso architetto o arredatore. Telefono 544-429. 13928

NEO laureato ragioniere, referenziato intenderebbe, offresi studio commercialista. Telef. 321-849. 300617

PERITO chimico 25enne militesente esperto controlli vidrio qualsiasi merceologia. Scrivere: « Etas-Kompass Pubblicità 4636 — 10100 Torino ».

PERITO chimico 22enne militesente libero subito offresi. Tel. 324-020, Uslai Toriat.

PERITO elettrotecnico, quinquennale esperienza presso importante industria elettromeccanica, offresi serio industrie. Scrivere: « Etas-Kompass Pubblicità 4635 — 10100 Torino ».

SEGRETARIA Svizzera tedesca, 28 anni, perfetta tedesco, italiano, inglese, francese scritto parlato cerca impiego Torino o dintorni. Insegnante Meliger. Villa Florida, 6943 Magliazina (Svizzera). 30044

STENODATTILOGRAFA sposata serie anni esperienza ramo amministrativo pratica lavori ufficio esamina proposte serie ditta mezza giornata. Telefonare ore pasti 727-873.

25 anni, contabile offresi perforatrice, verificatrice esperienza tre anni. Telefono 260-855.

⑬ Offerte impiego

A distinto personale femminile dotato intraprendenza offresi lavoro con ottima remunerazione per interviste propagandistiche. 4 ore lavorative. Scrivere precisando età a: « Etas-Kompass Pubblicità 313 — 10100 Torino ».

ABBIAMO bisogno personale femminile. Tel. 544-516, ore 9-12 feriali.

ASSUMONSI subito ottime condizioni disegnatori progettisti particolarmente praticanti macchine speciali attrezzature anche per lavoro domiciliare. Telefonare 787-112.

AZIENDA industriale zona Madonna Campagna cerca abile stenodattilografa. Scrivere dettagliando a: « Etas-Kompass Pubblicità 319 — 10100 Torino ».

AZIENDA Milanese zona intercontinentale per completamento organico assume immediatamente sino 24-28enni buona cultura libero subito. Presentarsi giorno 13 via S. Francesco d'Assisi 24, 7° piano.

CERCANSI giovani facile propaganda, guadagno immediato. S. Anselmo 28 F. Tel. 657-394.

CERCASI veloce stenodattilografa anche primo impiego. Wegso, p. Solferino 22, telefoni 535-208.

DISEGNATORE particolarità anche 1° impiego purchè con buone attitudini al disegno meccanico ricerca Ioannes Bruciatori, Grugliasco. Scrivere dettagliando al Progetto 891, Casella Postale 520, 10100 Torino.

GEOMETRA 30-34enne militesente solo proprio dispositivo contatti umani cercasi. Telefonare 854-871.

IMPORTANTE media azienda metalmeccanico ricerca capo ufficio personale verniciatrice capace con esperienza almeno quinquennale. Abbia richieste doti di comando ed organizzative. Si offre 1 categoria con retribuzione adeguata alle reali capacità. Inviare curriculum vitae a: « Etas-Kompass Pubblicità 5345 — 10100 Torino ». 13510

INDUSTRIA confezioni femminili cerca modellista, capo reparto competenza produttiva, capo linea meccaniche. Presentarsi via Genovesio 11, Torino. 12430

INDUSTRIA Nole-Venaria cerca giovane disegnatore meccanico militesente esperienza biennale. Scrivere a « Etas-Kompass Pubblicità 5358 — 10100 Torino ». 12158

INDUSTRIA tessile Nord Italia con centro elaborazione dati dotato di CIP 130 ed Elea 4001 cerca un programmatore con esperienza almeno triennale, titolo di studio scuola media superiore, età massima 30 anni. Un operatore età massima 25 anni. Specificare curriculum, referenze, paghe. Scrivere: Pubblimass Casella 317 — 28100 Novara.

INDUSTRIA vernici turistiche cerca persona con provata capacità organizzative per conduzione ufficio vendite ed rappresentanti. Documentare esperienza a: « Etas-Kompass Pubblicità 289 — 10100 Torino ».

LA Sanfer assume abili commesse biancheria, maglieria, confezioni. Presentarsi pomeriggio v. Piero Micca 4

PERSONALE libero subito interessato lavoro produttivo anche senza esperienza guidungi immediati industria mondiale assume corso Peschiera 198. 12170

PRIMANOTISTA esperta contabilità generale lavori segreteria abile dattilodattilo 20-24enne bella presenza, cerca industria locale. Retribuzione adeguata. Telefonare 366-168.

PRIMARIA Società ricerca giovani dinamici versati vendita, tendenza da instradare carriera produttiva, organizzativa livello direzionale. Richiedesi serietà, cultura media superiore, ferma volontà emergere. Possibilità rapido raggiungimento posizioni di notevole responsabilità secondo singole capacità personali. Scrivere: « Etas-Kompass Pubblicità 9377 — 10100 Torino ». 12462

SIGNORA praticissima lavori ufficio parte commerciale, assicurazione, banche, paghe contributi, disposti esaminare orario ridotto cercasi da officina meccanica zona Collegno. Scrivere: « Etas-Kompass Pubblicità 348 — 10100 Torino ».

STENODATTILO nozioni contabilità primo o secondo impiego assume Zaccagnini, via Nervia 23, Torino.

90.000 e 5000 giornaliere offronsi ad studenti 18-20enni cultura liberi subito presenza. Presentarsi giorno 13 via S. Francesco d'Assisi 24, 2° piano.

⑭ Domande lavoro

ABILISSIMO parrucchiere signora 20 anni lunga esperienza disposto trasferirsi anche all'estero. Scrivere: « Etas-Kompass Pubblicità 5358 — 10100 Torino ». 11873

BABY sitter referenziata infermiera assai pratica offresi ore serali. Telefonare 600-089 ore pasti.

BAMBINAIA molto esperta, discreta cultura, presenza, referenziata, offresi giornata. Scrivere: « Etas-Kompass Pubblicità 288 — 10100 Torino ».

CAMERIERE barista solo night inglese francese 20enne, offresi anche saltuariamente. Tel. 551-668 ore pasti.

CONIUGI cercano pulizia uffici-scale zona Cina Giardino-S. Rita. Telefonare 505-023 ore 8-9.30.

CONIUGI quarantenni con figlia cercano portineria o custode stabilimento pratici referenziati. Scrivere: « Etas-Kompass Pubblicità 4638 — 10100 Torino ». 12185

CUOCO si mette offresi a comunità. Telefonare 280-272.

CUOCO toscano esperienza offresi per Liguria e provincia Piemonte. Telefono 556-045 Torino. 11899

CUOCO 30enne specializzato esperto disponesi trasferirsi offresi. Telefono 82-795. A1210005

ELETTROMECCANICO capace libero subito offresi. Telefonare 710-940.

ESCAVATORISTA con patente C offresi. Telefonare 911-116 ore 15-17.

EX carabiniere 37enne proveniente sanità vettore patente D privato, 2 pubblico, 12 anni stessa ditta, referenziatissimo altissima bontà, praticissimo commissioni pancarde e per l'esportazione referenze primissimo ordine offresi. Scrivere: « Etas-Kompass Pubblicità 4687 — 10100 Torino ».

FUOCHISTA patente 2° b. offresi subito, possibilmente zona Novarese. Scrivere: Pubblimass Casella 317 — 28100 Novara. 12047

GIOVANE pluridiplomato sino proprio offresi qualsiasi lavoro impiegato ufficio, Tel. 893-919. 11748

GIOVANE 22enne cameriere pizzaiolo qualsiasi offresi, libero subito. Telef. 287-038, 287-538.

IDRAULICO falegname 1° offresi per stabilità, zona Ciriè. Tel. 993-807.

MAGAZZINIERA contenzionatrice per farmacia offresi per solo pomeriggio, ottime referenze. Esperienza triennale. Telef. 798-743 dalle 10 alle 15.

OFFRESI autista o fattorino volontario. Tel. 260-151. 11625

OFFRESI barista cameriera bella presenza. Telefonare 595-883 sabato lunedì. 12285

PERSONA fiducia offresi restauro mobili presso mia abitazione o qualsiasi altro lavoro inerente. Scrivere: « Etas-Kompass Pubblicità 5340 — 10100 Torino ».

PERITO chimico 25enne militesente esperto controlli vidrio qualsiasi merceologia. Scrivere: « Etas-Kompass Pubblicità 4636 — 10100 Torino ».

PERITO chimico 22enne militesente libero subito offresi. Tel. 324-020, Uslai Toriat.

PERITO elettrotecnico, quinquennale esperienza presso importante industria elettromeccanica, offresi serio industrie. Scrivere: « Etas-Kompass Pubblicità 4635 — 10100 Torino ».

SEGRETARIA Svizzera tedesca, 28 anni, perfetto tedesco, italiano, inglese, francese scritto parlato cerca impiego Torino o dintorni. Insegnante Meliger. Villa Florida, 6943 Magliazina (Svizzera). 30044

STENODATTILOGRAFA sposata serie anni esperienza ramo amministrativo pratica lavori ufficio esamina proposte serie ditta mezza giornata. Telefonare ore pasti 727-873.

25 anni, contabile offresi perforatrice, verificatrice esperienza tre anni. Telefono 260-855.

⑮ Offerte lavoro

A. **ASSUMONSI** sono Nichelino appendisti e operai tornitori. Telefonare 620-850 20021

A. **CERCASI** personale femminile per nuovo filiale Torino 30.000 settimanali. Presentarsi via Ettore Fieramosca 10, Santa Rita.

A sante ditta urge assumere personale femminile distribuzione omaggi, minimo garantito 40.000 settimanali, via Cameriana 4/C. Torino (Porta Nuova). O483

A ospedale fuori, cura offrirsi cerca cinque ragazze bella presenza, per pubblicità presso privati. Ufficio, Corso Vittorio 36. 11868

ABILE operaio-distributore magazziniere indispensabile buona conoscenza materiali termoidraulici cercasi. Presentarsi via Genovesio 11, Torino. 12430

ADDETTO vendite settore abbigliamento cercasi per Torino. Telef. 295-508.

AIUTO cameriera 17-18enne, pratica bar pasticceria cerca. N. Settari 46. 11171

APPRENDISTI dattilografi con conoscenza discreta più lingue possibilità impiego perfezionare mediante corso specializzato presso ditta assume ufficio specializzato nuovi attrezzature. Tel. 720-059.

APPRENDISTI elettromeccanici, licenza media, età avviati, cercansi. Telefonare 340-385. 11793

APPRENDISTI saldatori elettrici assume industria meccanica, regione Barca. Telefonare 241-031.

ASSUNTORI operaie per industria meccanica lavori facili e leggeri. Presentarsi Revel, via Alfieri Stura 91/21.

ASSUMIAMO persone di ambo i sessi per lavoro impegnativo ditta produttori cosmetici. Telefonare 511-050.

AFFILATORI frezzatori addetti macchine, apprendisti cercansi. Telefonare 508-167.

AGGIUSTATORE stampista lamiera sottile, assume Speano, via Piossasco 11. Tel. 280-332. 10968

AGGIUSTATORE stampista precisione, trapanatore, tornitore, piallatore assume officina stampi Borgata Lesna, Telef. 701-681. 3001

AGGIUSTATORI qualificati cercansi. Offriamo: ottima remunerazione, ambiente lavoro moderno, assoluta garanzia stabilità impiego. Presentarsi giorni lavorativi ore 14-15 presso Ing. Compagnoli Tubi Flessibili, corso Vercelli 301 ingresso fronte Sala oppure strada Settimo, bivio Volpiano. Ditta dispone servizio pullman per dipendenti.

AGGIUSTATORI, rasch'ettatori, montatori macchine tessili, assume industria meccanica. Telef. 247-031.

AGGIUSTATORI stampisti lamiera e apprendisti cerca importante industria in Torino. Telef. 295-508.

AIUTO cameriera 17-18enne, pratica bar pasticceria cerca. N. Settari 46. 11171

APPRENDISTI dattilografi con conoscenza discreta più lingue possibilità impiego perfezionare mediante corso specializzato presso ditta assume ufficio specializzato nuovi attrezzature. Tel. 720-059.

APPRENDISTI elettromeccanici, licenza media, età avviati, cercansi. Telefonare 340-385. 11793

APPRENDISTI saldatori elettrici assume industria meccanica, regione Barca. Telefonare 241-031.

ASSUNTORI operaie per industria meccanica lavori facili e leggeri. Presentarsi Revel, via Alfieri Stura 91/21.

ASSUMIAMO persone di ambo i sessi per lavoro impegnativo ditta produttori cosmetici. Telefonare 511-050.

AFFILATORI frezzatori addetti macchine, apprendisti cercansi. Telefonare 508-167.

AGGIUSTATORE stampista lamiera sottile, assume Speano, via Piossasco 11. Tel. 280-332. 10968

AGGIUSTATORE stampista precisione, trapanatore, tornitore, piallatore assume officina stampi Borgata Lesna, Telef. 701-681. 3001

AGGIUSTATORI qualificati cercansi. Offriamo: ottima remunerazione, ambiente lavoro moderno, assoluta garanzia stabilità impiego. Presentarsi giorni lavorativi ore 14-15 presso Ing. Compagnoli Tubi Flessibili, corso Vercelli 301 ingresso fronte Sala oppure strada Settimo, bivio Volpiano. Ditta dispone servizio pullman per dipendenti.

AGGIUSTATORI, rasch'ettatori, montatori macchine tessili, assume industria meccanica. Telef. 247-031.

AGGIUSTATORI stampisti lamiera e apprendisti cerca importante industria in Torino. Telef. 295-508.

AIUTO cameriera 17-18enne, pratica bar pasticceria cerca. N. Settari 46. 11171

APPRENDISTI dattilografi con conoscenza discreta più lingue possibilità impiego perfezionare mediante corso specializzato presso ditta assume ufficio specializzato nuovi attrezzature. Tel. 720-059.

APPRENDISTI elettromeccanici, licenza media, età avviati, cercansi. Telefonare 340-385. 11793

APPRENDISTI saldatori elettrici assume industria meccanica, regione Barca. Telefonare 241-031.

ASSUNTORI operaie per industria meccanica lavori facili e leggeri. Presentarsi Revel, via Alfieri Stura 91/21.

ASSUMIAMO persone di ambo i sessi per lavoro impegnativo ditta produttori cosmetici. Telefonare 511-050.

AFFILATORI frezzatori addetti macchine, apprendisti cercansi. Telefonare 508-167.

AGGIUSTATORE stampista lamiera sottile, assume Speano, via Piossasco 11. Tel. 280-332. 10968

AGGIUSTATORE stampista precisione, trapanatore, tornitore, piallatore assume officina stampi Borgata Lesna, Telef. 701-681. 3001

AGGIUSTATORI qualificati cercansi. Offriamo: ottima remunerazione, ambiente lavoro moderno, assoluta garanzia stabilità impiego. Presentarsi giorni lavorativi ore 14-15 presso Ing. Compagnoli Tubi Flessibili, corso Vercelli 301 ingresso fronte Sala oppure strada Settimo, bivio Volpiano. Ditta dispone servizio pullman per dipendenti.

AGGIUSTATORI, rasch'ettatori, montatori macchine tessili, assume industria meccanica. Telef. 247-031.

**AGGRIS

ULTIME NOTIZIE

Le quotazioni nelle Borse

Compere nel finale e bilancio positivo

A TORINO — Il mercato azionario presenta oggi un lieve rafforzamento con un volume di affari relativamente modesto. In apertura la quota è assistita da ordini di compera, sulla falsariga della fermezza del dopoborsa di ieri. Migliori soprattutto le Assicurazioni Generali che raggruppano scambi attivi. In buona luce anche Fiat, Montedison, Saffa, Amiata.

Nel « durante » il mercato accenna ad una fase di assestamento, che peraltro conferma fino alle soglie del listino la buona tenuta del fondo. Qualche compera operante nel finale assicura alla riunione un bilancio positivo: in effetti i prezzi di chiusura, che sono i medio-massimi della seduta, risultano in leggero vantaggio precedente rispetto alla vigilia.

Titoli di Stato ed Obbligazioni bene assorbiti. Dopoborsa resistente.

Prezzi informativi delle valute raccolti fuori Borsa: sterlina oro vecchio 7400-7700; sterlina oro nuovo 6850-7200; marengo svizzero 7300-8000; sterlina carta usitaria 1485-1505.

A MILANO — Al contrasto e agli assestamenti della vigilia è seguita stamane una seduta più equilibrata e volta al rialzo: la maggior parte dei valori azionari ha registrato in apertura discreti recuperi rispetto alla vigilia con punte maggiori sulle Italcementi, Saffa, Cir e Sviluppo; meglio tenuti i valori primari, gli assicurativi e gli immobiliari.

In chiusura solo una parte dei valori conservava le punte massime, nelle ultime battute si delineava qualche irregolarità con assestamenti parziali, in complesso però la maggior parte dei titoli chiudeva in recupero. Nel settore del reddito fisso minime oscillazioni nei titoli di Stato, calme stabili le Obbligazioni.

Principali oscillazioni della mattinata: Generali 60.600-60.700-60.650; Fiat 2976-2986-2972; Montedison 1032-1038-1023-1023; Viscosa 3010-3020-3002; Burgo 15.150 prezzo di apertura e di chiusura; Olivetti priv. 3101-3095.

Ecco le quotazioni odierne di Milano elencate in ordine alfabetico:

Ardes 3161; Alitalia 17.700; Amiata 11.170; Anic 1183; Assicurate. 57.650; Bastogi 1995; Beni Stabili 3075; Bi-nda 32.800; Breda 2745; Brioschi 12.600; Burgo 15.150; Cafaro 276,50; Carlo Erba ord. 10.600; Carlo Erba priv. 6165; Cantoni 14.480; Cascami 5200; Cementir 4555; Châtillon 3840; Cga 5870; Coge 8110.

Comp. Toro or. 8070; Comp. Toro pr. 6000; Cond. Acqua 693; Cucirini 6170; Dalmine 1110; De Ferrari 1382; Donzelli 2100; E. Marelli 575; Eridania 2455; Eternit 3447; Falck or. 3580; Falck pr. 3600; Fiat or. 2972; Fiat pr. 2580; Finmare 330,50; Finsider 600; Fisac 383; Fond. Incendio 10.000; Fond. Vita 25.980.

Gavardo 1530; Generalfin 851; Generali 60.850; Gim 3560; Ginori 372; Habitat 2665; Imm. Roma 583; Invest 2745; Italcable 3600; Italcementi 23.800; Italgas 1150; Italmi 2370; Italsider 930; La Centrale 6193; Lanerossi 3318; L'Ausiliare 2300; Lepetit or. 4740; Lepetit pr. 4805; Linificio 480.

Liquigas 163; Magneti M. 1478; Magona 23511 Manif. Tosi 2815; Marzotto 1585; Mediobanca 75.000; Metalli 3430; Mira Lanza 47.500; Mittel 13.330; Montadori pr. 3150; Montedison 1023; Montyoni 240; Motta 3690; Nebiolo 695; Nord Milano 4901; Olcese 210; Olivetti or. 3130; Olivetti priv. 3080; Pacchetti 628.

Pirelli 84,50; Pirelli e C. 3915; Pirelli S. p. A. 3533; Pozzi ord. 87; Pozzi priv. 305,25; Ras 45.800; Rinascente ord. 373; Rinascente priv. 245,25; Risanamento 6290; Romana Zuc. ord. 125; Romana Zuc. priv. 481; Rossari 9108; Rotondi [illegible]; Rumianca 1240; Saffa 5405; Sai 28.250; Sarom 1140; S. E. Sardi 4235; Saes 1743.

Siele 6155; Sifos 3880; Sip 2680; Sme 2225; Stampati 5138; Stet 3000; Sviluppo 2595; Tecnomasio 1003; Terni 243,50; Tiltane 347; Tosi Franco 1750; Trafilerie 501,50; Un. Manifat. 22.000; Viscosa or. 3002; Viscosa pr. 2464; Westinghouse 985.

A GENOVA — Dopo una apertura con andamento positivo che aveva annullato le perdite precedenti, i prezzi di chiusura sono stati riflessivi, ma su fondo abbastanza ben tenuto, con scambi molto ridotti. Nel reddito fisso in denaro le Ricostruzioni e le Riforma Fondiaria; per il rimanente quasi nulli gli affari.

Alcuni prezzi: Centrale 6195; Generali 60.588; Ifas 45.900; Meridionali 1998; Nai 7480; Viscosa ordinarie 3010; Viscosa privilegiate 2455; Finsider 602; Italsider 838,50; Fiat ordinarie 2982; Fiat privilegiate 2580; Sip 2695; Montedison 1029.

A FIRENZE — Mercato ottimamente migliore per quanto i progressi appaiano in misura limitata: fra i titoli locali, un nuovo forte sbalzo delle Magona.

Alcuni prezzi — Bastogi 2000; Centrale 6280; Fondiaria Incendio 10.975; Fondiaria Vita 25.950; Viscosa ord. 3005; Montedison 1030; Magona 2355; Fiat 2984; Immobiliare 585.

Sale in Inghilterra il deficit della bilancia commerciale

LONDRA, martedì sera.

Il deficit della bilancia commerciale inglese è aumentato di 30 milioni di sterline nel mese di dicembre, oltre il doppio rispetto al mese precedente. Il deficit totale sale così a 55 milioni di sterline. (A. P.)

Saragat ha ricevuto stamane l'on. Rumor

Roma, martedì sera.

Alla ripresa dei lavori parlamentari, il Presidente della Repubblica ha ricevuto al Palazzo del Quirinale il presidente del Consiglio dei ministri, on. prof. Mariano Rumor, il quale lo ha intrattenuto sulle imminenti attività del governo. (Ansa)

Scossa di terremoto nell'Alto Friuli

Udine, martedì sera.

Una scossa di terremoto è stata registrata questa notte nell'Alto Friuli, nella zona delle Prealpi Carniche. La scossa, che ha toccato il 3°-4° grado della scala Mercalli, è stata avvertita dalla popolazione nei centri di Tolmezzo, Osoppo, Moggio Udinese e Gemona, ma non si sono avuti danni. L'osservatorio geofisico della Grotta Gigante di Trieste ha registrato il movimento sismico all'una e 50 minuti.

SUI FATTI DI AVOLA E VIAREGGIO

Duro attacco mosso al governo dalle estreme

L'offensiva, in Senato, parte dai comunisti - Il tema centrale delle loro interrogazioni è il disarmo della polizia - Speculazioni dei neofascisti

Servizio particolare a Stampa Sera

Roma, martedì sera.

Animato dibattito al Senato sui fatti di Viareggio e di Avola. Tutti i gruppi hanno presentato interrogazioni: al di là dei dolorosi episodi, i senatori d'estrema sinistra denunciano « una radice unica tanto per Avola quanto per Viareggio » per attaccare duramente il centro-sinistra. La battaglia parte dai comunisti. Accusano il governo di « reggere la coda al questore di Lucca »; di usare « la carota riformista e il bastone reazionario ». Il disarmo della polizia è il tema centrale delle interrogazioni. I comunisti lo reclamano e accusano Rumor di « silenzio ». L'estrema destra del canto suo tenta, ma invano, di confondere le carte e di portare discordia tra dc, psi e psi. I neo-fascisti tacciano il psi di « intimidazioni e interferenze sull'operato della magistratura » per la lettera di Brodolini a Rumor sui bruccianti denunciati; accusano i democristiani « di scatenare l'offensiva contro lo Stato » perchè un gruppo di deputati dc ha annunciato una proposta di legge sul disarmo parziale della forza pubblica.

Il ministro dell'Interno Restivo sta per intervenire nel dibattito che ha dato il via, dopo la vacanza, alla ripresa parlamentare. A nome del governo, Restivo esporrà i fatti così come sono stati accertati dalla procura della Repubblica che dirige le indagini. Ad Avola, le indagini sono in corso. A Viareggio, la polizia non ha sparato: è confermata dall'ispezione delle armi e dalle dotazioni di cartucce dei carabinieri e degli agenti di pubblica sicurezza.

Sul ferimento di Soriano Ceccanti è probabile che Restivo si riferisca alla testimonianza del gestore di un distributore di benzina vicino alla « Bussola » e alle dichiarazioni del giovane. Ceccanti ha detto al magistrato di essere stato ferito « mentre si trovava a 1532 metri dalle barricate, che erano dietro a lui ». Ha aggiunto che « in quel tratto, non c'era nessun uomo in divisa ».

Luca Giurato

La copertina di «Time» dedicata ad Agnelli

New York, mart. sera.

Il settimanale americano *Time* dedica la copertina di questa settimana a Il servizio più importante del presidente della Fiat Giovanni Agnelli.

La rivista riporta le affermazioni dell'industriale italiano in merito al profondo rinnovamento dei metodi d'azione in corso nel Paese, cui dovrà fare necessariamente seguito anche un aggiornamento delle istituzioni.

Agnelli — dice *Time* — concorda con molti altri osservatori politici nel ritenere che *« la coalizione di governo di centro-sinistra deve dimostrare nei prossimi quattro anni, prima delle elezioni del 1973, che è in grado di far fronte alle richieste per l'espansione della scuola, degli alloggi e degli ospedali e per le riforme della burocrazia, della giustizia e di altre istituzioni ».*

« Le istituzioni — dice Agnelli secondo *Time* — sono messe alla prova, e seriamente: noi dovremo spendere di più per le nostre istituzioni pubbliche, anche se ciò significa surriscaldare l'economia e anche se il nostro reddito nazionale non giustifica le spese ».

L'industria italiana, dice ancora Agnelli, ha avuto una rinascita dando al Paese una economia moderna, perchè la concorrenza l'ha costretta a guardare avanti. Ciò dovrebbe essere di esempio per il governo italiano, al fine di rendere lo Stato e la società altrettanto moderni.

(Associated Press)

La bimba abbandonata

La piccola Barbara Reinertz in braccio ad una cameriera dell'albergo di Bordighera dove è stata abbandonata

BORDIGHERA: chiarito il mistero

Si è finta tedesca la madre fuggiasca

Sarebbe una commessa di Sanremo la presunta tedesca che abbandonò la piccina

Nostro servizio particolare

Bordighera, martedì sera.

La presunta Sybille Geblen, la ragazza tedesca che abbandonò un mese fa in un bar Barbina Tamara, di 16 mesi nell'albergo « Colibrì » di Bordighera, sarebbe in realtà una italiana, addirittura una sanremese che avrebbe assunto una falsa identità nella speranza di far perdere più facilmente le proprie tracce.

Questo il colpo di scena avutosi ieri e che fa presumere imminente lo scioglimento dell'enigma che circonda da un mese la piccina. A provocarlo è stata la pubblicazione della fotografia della giovane madre fuggiasca, rinvenuta casualmente da una cameriera dell'hotel.

Un commerciante di Sanremo avrebbe infatti riconosciuto una propria giovane ex commessa di origine meridionale nella fotografia della governante. Questa, quindi, non sarebbe una straniera ma una giovane ragazza nativa che da tempo risiede in Riviera. Non è escluso perciò che le fotografie trovate dalla cameriera del « Colibrì » siano servite per falsificare il passaporto intestato alla Geblen.

Polizia e carabinieri sono in possesso delle complete generalità della commessa sanremese che avrebbe assunto la falsa identità di Sybille Geblen, ma non hanno ritenuto per ora di doverle rendere note. Si sa comunque che le ricerche della ragazza, da alcuni mesi allontanatasi dalla casa nella quale risiedeva, vengono condotte in varie direzioni. Alcune colleghe ed amiche della giovane donna sono state lungamente interrogate nella speranza che possano fornire qualche utile indizio circa le sue amicizie e frequentazioni. E' trapelato che la commessa aveva avuto nell'estate del 1967 una relazione sentimentale con un giovane tedesco in villeggiatura a Diano Marina.

r. o.

La presunta Sybille Geblen: sarebbe una ex commessa

L'astronave sovietica

(Segue dalla 1ª pagina)

ricapi attorno alla Luna ha destato un senso di invidia. Secondo un'informazione attendibile, i sovietici si appresterebbero a mettere in orbita un'altra capsula pilotata, che dovrebbe tentare l'aggancio con la precedente. Sarebbe la prima impresa del genere da parte dei sovietici, che finora hanno eseguito solo l'aggancio fra satelliti non abitati.

Shatalov, il pilota della « Soyuz 4 », è nato nel 1928 a Petropavlovsk (Kazakistan), ed è entrato nella squadra dei cosmonauti nel gennaio del '62. Ha seguito i corsi di aeronautica a Volgograd, poi a Mosca; dal 1953 è iscritto al partito comunista. E' sposato con Muza Jonova ed ha due figli: Igor, di 16 anni, e Yolena, di 10. Non ha mai volato nello spazio, ma era il « rimpiazzo » del colonnello Beregovoi, il cosmonauta che rimase in orbita dal 26 al 30 ottobre dell'anno scorso.

Secondo alcune indiscrezioni che circolano oggi a Mosca, il programma del lancio della « Soyuz 4 » sarebbe stato « anticipato di circa tre mesi sul previsto. I risultati della missione « Apollo 8 » compiuta dagli americani avrebbero indotto, per motivi di prestigio, i dirigenti sovietici e gli scienziati responsabili del programma « Soyuz » ad accelerare i tempi. Tutti sperano quindi che il « pilota di riserva » di Beregovoi diventi ora protagonista di una spettacolare riconquista di posizioni nella gara spaziale fragorosamente da tempo fra le due superpotenze.

Come abbiamo detto, potrebbe essere tentato un aggancio con un satellite ancora da lanciare, altri sostengono invece che la capsula a cui la « Soyuz » si unirà è il « Cosmos 83 » messo in orbita il 12 gennaio, che dovrebbe essere quindi « l'astronave lepre ».

(Ansa - Associated Press)

Nel mare di Los Angeles

41 passeggeri salvi in un jet schiantato

Un « DC 8 » della compagnia scandinava è precipitato durante l'avvicinamento all'aeroporto - L'apparecchio è rimasto a galla e i passeggeri hanno preso posto nei battellini di emergenza - Quattro sono morti

Servizio particolare a Stampa Sera

Los Angeles, martedì sera.

Un « DC 8 » delle Scandinavian Airlines (Sas) con 49 persone a bordo è caduto in mare durante la fase di avvicinamento all'aeroporto internazionale di Los Angeles: 41 persone sono state tratte in salvo, 4 sono morte. Vi sono alcuni feriti. Il bilancio della sciagura ha del miracoloso. Solitamente nelle sciagure aeree non vi sono superstiti. Il fatto che quasi tutti gli occupanti del « DC 8 » si siano salvati è dovuto alla circostanza che l'apparecchio, anche grazie all'abilità del pilota, non è affondato ma si è posato sul mare. I passeggeri aiutati dai membri dell'equipaggio hanno preso posto nei battelli di salvataggio e hanno atteso l'arrivo dei soccorsi.

Questi sono arrivati rapidamente, malgrado il vento e la pioggia, dalla spiaggia della vicina Marina del Rey. Ne sono arrivati di ogni tipo: una piccola flotta di imbarcazioni: motovedette della guardia costiera, imbarcazioni della capitaneria del porto, mezzi di salvataggio della « Life Guard », imbarcazioni dei vigili del fuoco e numerose barche e motoscafi privati. A Marina del Rey c'è una darsena per yachts e motoscafi ed è stata una gara fra i proprietari o i marinai di questi mezzi a dirigersi verso l'aereo.

Soffiava un leggero vento a scrosci di pioggia intermittenti ma la visibilità era buona. La temperatura era di 10 gradi centigradi. Il « DC 8 », proveniente da Copenaghen dopo avere fatto rotta sul Polo e sosta a Seattle (Washington), dove sono saliti due passeggeri, alle 19,20 locali aveva segnalato di avere delle noie al carrello di atterraggio. Venti minuti più tardi scompariva dagli schermi radar della torre di controllo di Los Angeles che stava seguendo la manovra di avvicinamento. Alle 19,40 l'aereo è caduto in mare.

Quando le imbarcazioni di salvataggio sono arrivate sul posto, guidate da un elicottero della guardia costiera che aveva segnalato la località dell'ammaraggio forzato del « DC 8 », parecchi passeggeri avevano già indossato i giubbotti gialli di salvataggio. Alcuni si trovavano sui battellini di gomma mentre altri erano ancora sulle ali dell'aereo. Altri erano aggrappati ad alcuni rottami dell'apparecchio. Vi sono stati una grande confusione e manifestazioni di panico e di eroismo.

Un ufficiale della guardia ha detto: « E' un miracolo. L'apparecchio è venuto giù mentre pioveva e le nubi erano basse ad otto miglia da riva, ma ancora galleggiava quando sono arrivati i primi aeroplani. Un miracolo: è tutto quello che si può dire ».

Le circostanze di questo incidente aereo ricordano quelle occorse l'anno scorso nella baia di San Francisco ad un apparecchio della « Japan Airlines ». L'aeroplotto giapponese fu costretto ad un ammaraggio di fortuna e si posò su di un banco fangoso.

(Associated Press)

Tre israeliani feriti ieri in vari scontri

TEL AVIV, martedì sera.

Tre soldati israeliani sono rimasti feriti lunedì in vari incidenti lungo il Canale di Suez e nella Valle del Giordano.

Lunedì altre venti famiglie per un totale di 99 persone sono state sfollate da El Qantara in seguito alla decisione dell'esercito di trasferire la popolazione della città sul Canale di Suez, a El Arish, sulla costa mediterranea del Sinai occupato.

Lo sfollamento è avvenuto sotto il controllo della Croce Rossa internazionale. Rimangono a El Qantara solo 380 persone, che saranno sfollate la settimana prossima. (Associated Press)

ALBERTO RONCHEY
DIRETTORE RESPONSABILE

© 1969 Ediz. LA STAMPA S.p.A.

Questa pubblicazione è controllata dallo Istituto Accertamenti Diffusione

Gentilmente è deceduta

Dorotea Ines Berselli in Costa Riz

lasciando nel più profondo dolore il marito, figlio, figlie, generi, nipoti, pronipoti, cognata, zia, cugini e cugine. Le esequie avranno luogo nella Chiesa Parrocchiale di Cassina San Giovanni, Biella, il giorno 15 gennaio alle ore 14, con partenza da Torino alle ore 13, da via Lanzo-nova 71. La casa Salma verrà trasportata nel locale Cimitero. Si dispensa dall'intervenire (con).

— Torino, 14 gennaio 1969.

Le sue lunghe sofferenze è mancato serenamente, se a Sicria, domenica nella alla scienza.

Lorenzo Ballesio

La annunciano, e ringraziano previamente, la moglie Giulia Cesarini, con i nipoti e i parenti tutti.

— Torino, 14 gennaio 1969.

"C"
CROCIERE INVERNALI AL SOLE
14 GIORNI
Genova - Cannes - Palma di Majorca - Malaga - Casablanca - S. Cruz de Tenerife - Funchal - Cadice - Malaga - Palermo - Napoli - Genova
DA GENOVA: 22 Genn. - 5 e 19 Febbraio - 5 e 19 Marzo - 2 e 16 Aprile
DA NAPOLI: 21 Genn. - 4 e 18 Febbraio - 4 e 18 Marzo - 1 e 15 Aprile
DA PALERMO: 20 Genn. - 3 e 17 Febbraio - 3 - 17 - 31 Marzo - 14 Aprile
SCONTI PER VIAGGI DI NOZZE
m/n ANNA C.
COSTA ARMATORI S.p.A. - GENOVA
Rivolgetevi alla Vostra Agenzia di Viaggi!

PELLICCERIA F.lli GIORGI
TRADIZIONALE LIQUIDAZIONE
DI TUTTI I MANTELLI CONFEZIONATI
A PREZZI INCREDIBILMENTE ECCEZIONALI
Via S. Francesco da Paola 18 (p. terreno), tel. 335.829 - Torino
Corso Vittorio Emanuele 19, tel. 655.373 - Torino
Via Cavour 3, tel. 26.60 - Vercelli

SALONE DE
LA STAMPA
LIBRERIA CONCESSIONARIA
dell'Istituto Poligrafico dello Stato
Via Roma, 80 Telefono 517.958
È in vendita
LA DIVINA COMMEDIA
Con questa edizione
L'ISTITUTO POLIGRAFICO DELLO STATO
ha inteso celebrare il Settimo Centenario della nascita di Dante Alighieri. Testo e sommario curati da Luigi Pietrobono. Miniature scelte e commentate da Sergio Samek Ludovici.
Edizione di lusso in tre volumi di mille esemplari numerati, rilegati in tutta pelle con custodia in tela e seta, stampati su carta speciale filigranata nel formato 29 x 42 di pagina 480 di testo e 100 tavole con 128 miniature a colori tratte dai tre famosi codici: Cassiodi, Marciano e Yates Thompson.
Lire 250.000
Prenotarsi presso « LA STAMPA » concessionaria
DELL'ISTITUTO POLIGRAFICO DELLO STATO
Libreria dello Stato

CONTINUA IL SUCCESSO MONDIALE DELLE 1750, CON MODELLI E PREZZI INVARIATI

NOVITA' GIULIA

Con la nuova gamma, l'Alfa Romeo mantiene e accentua il suo primato sportivo e di sicurezza, non è seconda a nessuno per il conforto, offre una scelta di prestazioni e di prezzi ineguagliata fra i 1300 e i 1800 cc.

Giulia novità

- ☐ insonorizzazione completa
- ☐ frizione a comando idraulico
- ☐ modulatore di frenata
- ☐ nuove finiture
- ☐ a richiesta, pneumatici larghi 165 SR14
- ☐ barre stabilizzatrici, nuova strumentazione (Giulia Super, GT 1300 Junior)
- ☐ alternatore, nuovi sedili (Giulia Super)

Giulia primati

- ☐ una linea disegnata dal vento
- ☐ motori che alle massime velocità di crociera sono impegnati solo al 50%
- ☐ ripresa, tenuta di strada e frenata derivate dall'esperienza nelle corse
- ☐ cambio a 5 marce
- ☐ massima sicurezza preventiva e protettiva (struttura differenziata)
- ☐ baule "500 litri"

GIULIA 1300

1290 cc - 89 CV-SAE
oltre 155 km/h
(modello invariato)

Prezzo **L. 1.245.000**

GIULIA 1300 TI

1290 cc - 94 CV-SAE
oltre 160 km/h

Prezzo **L. 1.375.000**

GIULIA 1600 S

1570 cc - 109 CV-SAE
a 5500 giri - oltre 170 km/h

Prezzo **L. 1.450.000**

GIULIA SUPER

1570 cc - 116 CV-SAE
a 5500 giri - oltre 175 km/h

Nuovo prezzo **L. 1.595.000**

GT 1300 JUNIOR

1290 cc - 103 CV-SAE
oltre 170 km/h

Prezzo **L. 1.595.000**